盛京時報
晚刊　四月七日發行
發行者 康德新聞社 新京特別市中央通四三
發行所 康德新聞社奉天支社 奉天市大和區加茂町九號

初襲印度本土

炸麻打拉沙州可坎納大

〔里斯本七日電〕據倫敦來電謂、日本航空部隊六日對印度本土實行最初之空襲、轟炸麻打拉沙州北部之可坎納大港云、

（註）可坎納大位於麻打拉沙之東北方五百公里、爲一人口五萬五千之都市、爲英軍所恃之印度東部防衛之重要根據地、

蘇門答臘全島奠定

總指揮奧布希亞加投降

【東京七日電】大本營發表（七日正午）

一、荷印軍蘇門答臘總指揮官奧布希亞加少將、三月二十七日、於克達拉加、降伏帝國陸軍部隊、茲以赫赫戰果、奠定全蘇門答臘、

二、於北部及中部蘇門答臘方面獲得之俘虜如左、荷印兵約一千、英國兵約九百、其他一千二百、合計三千一百、其中英國兵、由新嘉坡乘船逃亡中、船舶被炸沈、而於蘇門答臘辛苦上陸者、包含航空將校中佐以下三十名、

（註）奧布希亞加少將、今年一月派遣爲蘇門答臘總指揮、惟一見帝國海軍部隊上陸、即率部下逃入山中云、

又炸莫利斯維

【里斯本六日電】據墨爾鉢恩來電、日本航空部隊、於六日正午左右、又痛炸莫利斯維港突、

日軍救出德僑

【海牙六日電】日本陸軍曾於四日、在北部蘇門答臘西海岸西波加西方約百公里之印度洋呢士島、發見被禁之德人男女六十六名、已盡救出矣、彼等、乃於上月中旬、被荷印官憲、自西波加送至該島內古農色它利監獄而被監禁之者、但於報聘日本軍進駐北部蘇門答臘之際、即於報輪國、寄有審意、力呈滲厚反荷蘭之感情、該島印度尼西亞警官二十五名、反監荷蘭官憲七名開放德人、待日本軍之救出、又蘇門答臘日本軍救助之德人、以前收容於佛爾特弟哥克收容所之婦女十參名及今次之六十六名、前後共有二百零三名、其餘約二千五百名、均被帶至鉢倍方面云、

巴西對日僑壓迫益加重

【布宜諾斯艾里斯六日電】據里約熱內盧情報、巴西官憲對於在留日本人之壓迫益加重、遂有駐在里約熱內盧之同盟通信員推野豐及朝日新聞社特派員荒垣秀雄兩氏、尚於三十一日該地之三井物產及巴西殖棉會社員等、均被抑留、一方日本大使館通譯官之家宅、亦被搜査云、

日、泰同盟慶祝使節團（泰國抵福岡之）（自右起第三人）坪上大使（第四人）瓦尼特氏

錫蘭島人痛罵英國

【柏林六日電】英於日軍爆擊下之可倫坡驟次宣傳錫蘭住民之對英協力、但茲不過英國側之希望的解釋而已、據海通通信緘谷電謂、緘谷在住錫蘭島人有力者、曾痛罵英國側之宣傳如次、

一、英國側大抵宣傳印度熱心於對英協力、然此不過欲欺瞞印度及其他之輿論所出之卑劣行爲也、

一、錫蘭島住民深知印度之可憐狀態、不外由于英國以往之壓制、且非常理解

緬甸制空權歸日手

敵機匿影不敢出頭抵抗

【緬甸前錢○○基地六日電】於緬甸方面活躍之日本陸軍飛機、五日探知殘存敵機、當即躍躍出動、敵軍匿其影蹤、與日軍抵抗者、然終發見○○飛行場有破損之大型一架及中型三架、使之起火、於是緬甸敵航空兵力、以日軍陸機之攻擊、今已全被殲伏、其制空權已全然歸於日軍矣、

日炸可倫坡　英朝野震駭

【里斯本六日電】據倫敦來電謂日本海軍航空部隊之轟炸可倫坡於英國朝野、已與以一大衝動、每日新聞及麥爾日報六日論述如左、

△每日新聞　錫蘭島海軍基地、爲確保印度與近東方面交通之要地也今日本航空部隊對此基地已與以與眞珠灣同樣之澈底之大打擊矣、

△麥爾日報　可倫坡空襲乃日本軍之對印度作戰之序曲也、日本軍一旦制壓錫蘭島、實有由此到達阿剌伯海之可能性也、不僅切斷對麻打拉沙、加爾各答之海上交通、猶可呼應於德軍由高加索、波斯南下之態勢、不啻於日本軍之印度北進、與以織會也、

分割印度決不容許

國民黨發表覺書表明反對

【里斯本六日電】據新德里來電稱、全印國民黨、六日關於英國之對印提案、發表覺書如左、表明反對英國案之印度分割政策、

英國案結果爲承認回教徒之主張、思分割印度、故絕對反對、英國案亦惟有拒絕、

至於該黨乃分自國民會議派結成獨立政黨者、故同內於入行政參事會前、有該黨總裁之地位云、

印向渝派代表

【里斯本六日電】據新德里來電稱、印度政廳、以密與重慶政權連絡之見地、今決定向重慶派遣常駐代表、已於六日發表任命前行政參事會員現聯邦裁判所判事加恩爲初任代表云、

美特使抵印度

【里斯本三日電】據路透通信新德里電稱、三日抵新德里之羅斯福遣印特使詹森、於五日夜、與國民會議派議長阿札特、遂行兩小時之會談云、

印人勿失獨立良機

空襲可倫坡巨彈炸裂中　日揆高呼除英斷不宜緩

【東京七日電】東條首相於議會初開之一月廿六日、及於第一次戰捷日之二月十六日、第二次戰捷紀念日之三月十二日、亘三次以鄭重措辭呼籲印度人覺醒與陳說獨立之良機、而六日更以海軍部隊之攻擊可倫坡爲機會、發表第四次談話、蓋已預料及沒落運命之英國、而要請爲實現「印度人之印度」而邁進、因英國只謀自國作戰之有利、並不顧及法蘭西、荷蘭、比利時、波蘭等同方面之滅亡、然關於日本帝國不得已之軍事行動、戰火波及印度民衆、引爲遺憾、故謂「誠不勝同情之至」、於是爲大東亞盟主之日本皇道主義、宛如溫和之陽光四溢、而日本帝國對於印度之眞意、乃不以印度民衆爲敵、而謀擊滅英國勢力、因此印度蒙側杖結果、實爲不得已者、觸於克里普斯、魏貝爾與甘地、尼赫魯等之英印巨首會談、雖難於確實洞觀惟帝國所期待者、只爲彼等完全脫離英國之覊絆、故攻擊可倫坡之砲聲、東條首相之談話、乃對英國傳達追討於到處之決意、同時爲要求警告印度民衆之「除英斷不宜遲」云、

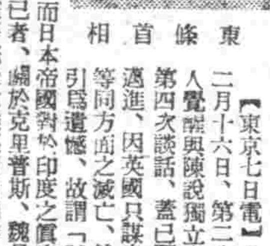

東條首相

與此種指導者協力所能獲得之結果、

一、目下英國之舉動、猶如欲使以英國之敵國侵入印度而誘導此種形勢也、雖美國側代表之來訪、亦不免招徠同樣之結果也、

論世界的動態（五）

賄賂公行官箴掃地無餘　戰力低下虛僞宣傳失效

齋藤少佐講演　在鐵嶺市聯

成以零星之紙幣兌換、故未見紙幣之十分流通、而銀行亦停止營業、紙幣之價、遂一落千丈、商家亦因而相繼倒閉、地方之治安、因郵政之腐敗、完全死期、民衆均生厭世之念、鄉長常賣官職、以五百元僱壯丁、藉公肥私、於訴訟之時、盜賊徒輩竟有因賄賂而勝訴者、如官中等階級、概皆爲知識分子、彼等鑑於中國之危機、認識大官之卑劣行爲、離表面於各機關執行公務、暗則利用公職、汲汲取得私財、至於上等階級、因常爲個人打算、故有派閥之別、而醞釀私人之鬥爭、故屢次因戰力低下之所驅、捏造謠言謂自蘇聯購入大批飛機、大砲、自英美購入新銳飛機多數、然實際自蘇聯購入之七六、二釐之大砲、已編入第四十五團中、爲中日軍所破壞或鹵獲、然亦未見其實物而無一門中口徑以上大砲之砲兵團、蔣自采正規軍、隔三四月不支月俸之事、已司空見慣、因此不平分子、集一中隊或一小隊私持兵器及武裝逃亡之事、時常發生、然後化爲匪賊、從事掠奪、其中最爲可憐者、乃無辜之民衆也、對於以上某中國將校之所述、滿系諸君或有認爲彼擬投奔汪政權、故出此言、

美國特使開始活動

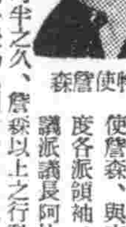

美特使詹森

【里斯本六日電】據新德里來電、美大總統之特使詹森、與克里普斯之對印交涉併行、遂開始與印度各派領袖、相互接觸、即於五日夜、先與國民會議派議長阿札特會談、旋於六日、又與該派領袖尼赫魯會談、約亘二時半之久、詹森以上之行動、是否關於美大總統調停英印交涉之前提、尚無確報、而今後仍與回教徒聯盟總裁新納以下印度各派一方稱、詹森對於尼赫魯特宣明被印度產業家方面誤解之克列普斯印度使節團之目的云、

英開緊急閣議

討論對印最後態度

【里斯本六日電】據倫敦來電、英國政府於六日夜、舉開緊急戰時內閣閣議、討議關於英國對印提案之印度各派所有之回答、對此、已決定英側之最後的態度云、

車夫突而暴卒

判明乃係心臟痲痺

大西區、永安街二段十五號、康斌、五十歲、河北省人、以拉三輪車爲業、（車號爲朝日一二六八 永安車場）、素日體格健壯、不料於七日午前十時二十八分、由大和區拉一乘客、到朝日區揚武街三段三號、泰東大樓門前、該乘客下車付與車資、比及康斌將車資接過後、立時昏迷、勉强支持坐於自己三輪車上、旋即閉目死去、朝日署聞報後、即由司法係劉警尉前往檢視、判明彼係患急性心臟痲痺証而死、由其懷中搜出車夫許可及現款國幣十數元然後即通知其家屬領屍云、

奉市奉公隊訓練處

已盛大舉行開處式

奉天市協和義勇奉公隊、康德九年度奉天市訓練處、開處式並滿系第三期訓練生百名之入處式、七日午前十時、於奉光飄醴之奉天市長沼訓練處、在金省總監（代理）鄉市總監以及關係各機關代表二十數名出席之下堂堂舉行、開始、國民儀禮後捧讀國本奠定詔書、捧讀關於時局之詔書、省總監訓示、總隊長、訓練處長訓示、來賓代表祝辭、其次訓練生代表宣誓鐵石奉公之誓、午前十一時終了、即時開始訓練、至於該訓練乃以壓之指導者中堅幹部之訓練爲目的、規定實施至十五日云、

工人偷竊被捕

本溪人劉治貴者、年廿一歲、旅奉有年、現在市內鐵島區厚生街三段廿七號奉天紡紗廠、充當工人、近因米珠薪桂、家庭狀況、業非昔比、每月收入弗集自給、劉某處此窘境、乃生意外之念、於日前午後五時散工之時、竊得棉線五支（約值國幣四十元）、暗中藏於腰中、詎料爲守衛某警見、當場將其逮捕、送至敷島署懲辦云、

東關匪訊

林桂亭家被搶

市內東關區小東街一段九十號、德升店執事人林桂亭（六八）、於月之六日午后十時十五分頃、突然有匪徒二人闖入、一匪持槍、餘匪袖手、既入室後、逼迫事主、並以恫言恐嚇、結果搶去百元國幣六枚、十元國幣二百一十枚、匪徒於事遂之後、連袂逃去、被害者林桂亭當即報告警署、大東警署據報、遂大張警網、追緝賊匪云、

滿體事務局

配給軟式棒球

滿體奉天市事務局、近鑑於棒球季節當前、擬配給軟式棒球、已規定申報期爲本月十日至十四日、配給期由十五日起至十八日止、一於申報、由伊滕體育堂、星星、各運動具店辦理、至於配給數量、因係配給去年之殘品、故按申報數斟酌定云、

同盟深義愈加高昂

泰國遣派慶祝使節

渡日致祝並作經濟交涉

【東京六日電】泰國於去年十二月二十一日與日本締結攻守同盟、因本此盟約之盟約於前一月廿五日、對英美、宣戰、今正與日本共同實行大東亞戰爭而該國政府更爲慶祝、日泰攻守同盟起見、乃決派遣慶祝使節赴日、以前總理大臣畢亞、巴罕爲主班、一行已決於最近由盤谷出發、更爲使兩國關係於經濟上亦遠於緊密化起見、決定進行交涉、使此使節團中去年訪日之瓦尼特無任所大臣及門柴沃、畢巴大藏省顧問杳伊外務次官補三氏先行預定七日抵京、

△外務省發表

泰國政府爲慶祝客歲末日泰間締結之攻守同盟起見久有向日本派遣使節之意、今此種意圖、終於實現、以該國唯一之元老前總理大臣陸海軍中將畢亞、巴罕爲日泰同盟慶祝使節、偕遣帳倫司法大臣及瓦尼特無任所大臣以下之隨員、一同訪日、自日泰同盟締結以來、泰國對于日本之大東亞戰爭遂行、與以所有軍事上、政治上、經濟上之協力、尤爲本年初泰國宣戰對英美宣戰、從此兩國相互協力、向大東亞之征戰邁進、故此際日本歡迎日泰同盟慶祝使節、實益可強固日泰關係、而且有極深之意義也、又一行中瓦尼特無任所大臣及門柴沃、畢巴大藏省顧問杳伊外務次官補等、爲實行經濟交涉起見、已經先行、當於七日抵京云、

泰先行兩使者

抵福岡後由空東上

【福岡七日電】最近訪日之泰國日泰同盟慶祝使節團先行之瓦尼特無任所相、門柴沃、畢巴大藏省顧問杳伊外務次官、及其他一行八名、爲與本省商議要務起見、已於六日午後四時以空路由台北抵福岡、七日已由空路東上矣、

畢亞巴罕略歷

【東京七日電】泰國慶祝使節團長畢亞、巴罕陸海空軍中將本年五十七歲幼時以優秀之成績由陸軍學校畢業、曾留學德國、肄業於柏林陸軍大學砲兵學校等、蓋一體術之大家也、歸國後、致力於泰國陸軍之改造、大正八年少佐時代、曾見學日本陸軍、曾被派遣其後歷任砲兵學校長、陸軍戰術學校長、一九三二年、泰國之立憲革命、曾以首腦者、大事活躍、被推組織內閣、一九三八年、乃讓印綬於畢班、由政界退出、以元老之信紹其與畢班間亦極和平、

出迎謝恩使節團

連京車中探詢記（二）

●張特使招開謝恩宴●　張特使在日豐開之謝恩晚餐宴、朝野人士均光臨、所謂盛況空前四字、實不足以形容當時的親善風景、令人最感到精彩的事情、便是特使的致辭、舟於謝恩的誠意、說明的極忠實、詳而明、同時對於此行的來意、表示大東亞戰爭、我國官民一致協力的決意、

●民衆熱烈歡迎●　一行屬員前謝恩大任赴日、究竟日本國民對於我國謝恩使節團是抱有怎樣的觀感、這恐怕也是我國民所最關切的事情吧、火車所經過的地方、那些滿蒙班白的老婦人們、也都興高采烈的高呼萬歲、各處所懸掛的旗幟、尤爲令人奇怪、他們感覺懸掛的都是滿洲國旗、同時我們更聽到他說這是凡是滿洲國的紀念日、日本的民衆都是要懸掛滿洲國旗、由此可見、日滿的親善、完全是相互的誠意、

●本庄大將的診言●　在援助本庄大將說、此次大東亞戰爭、固然是我國建國功勞者的宴席上、由於本庄氏的參貴容辭中、可以說是一頁生動的歷史、本庄大將說、此次大東亞戰爭、固然是天皇陛下的仁德所感、可是滿洲國官民的協力、這也很有偉大的關係、貴國使節來日謝恩、可是貴國竭誠援助的熱意、我們也是同樣的感謝、

此次赴日謝恩固然是初春的一個美麗季節、也可以說是天時地利人和諸條件的必需、既然是滿洲國建國的第十周年而且是大東亞戰爭節節勝利的東亞復興解放的紀元期、同日本政府又在四月大選舉當然是異常的忙碌、所以再早再晚都不相當、此行此刻、可以說恰逢其時、不但是完成謝恩大命、同時更蒙受日本朝野的特殊待遇、

●滄滄國民的精神●　現在當說立體的戰爭、可是一國的强弱、對於國民的精神建設很有關係、日本與蔣政權作戰好幾年、同時又對美英開始使戰之師、在我們的想像之中、日本節節南進、也許對滿洲不關心了、其實從我們實際的觀察、完全不對、親邦對我們的關懷、鐵是如手如足、親同骨肉、而毫不忽略、尤其日本途後國民協力非常時局的精神、可以說是堪爲東亞的模範、經濟組織的健全、生活狀況的安定以及紀律與秩序井然、實在是令人起敬的、

●個人的感想雜談●　三年前曾經到日本一次、彼時正是對蔣政權膺懲作戰的第三年可是那時的國民情緒並不如今日的緊張、彼時因爲也有相識的日系朋友、他們也有的誤解政府作戰的意義、今日的情形呢、則是舉國上下一致的援助政府、

此次訪日、深感皇室帝室不可分的關係、確如我皇帝陛下詔書所謂精神如一體、這次訪日由親感實看、愈証明這實際的情形、是完全一樣的、眞實的、（未完）

奉天市聯協會

正積極籌備中

以百五十萬市民之總意而開催之本年度市聯、已經於協和會本部整理綱領協議會提出之六十件議案、准於十日於本部委員會對上程議案加以最後檢討整頓、本年十數件、其餘之區協提出議案、於市聯前開懇談會、務使實現民意之市政、一方亦由市公署對應協和會、於七日開市聯協議會、以決定市之市政處理方針、

人事消息

△大島駐德大使、五日午後抵布達佩斯、七日向蘇菲亞與寧原駐土大使晤見、

△佐藤駐蘇大使、爲捧呈信任狀由科及維惠夫出發、由空路赴莫斯科、六日與外務人民委員莫洛特夫晤見、

晚刊半大張

日本國民愛國熱誠

我等極應做效

于韶華小姐歸國訪問記

于治安部大臣令姪女于韶華小姐、是剛從日本歸來的、她在關東中學校卒業後、考入東洋專門齒科醫校、在日本留學有八年之久、雖然今年只有二十三歲、對於齒科專門醫術、不但有甚深的造詣、而對於日本的一切、更有着徹底的認識、在這大東亞戰爭屢奏戰捷的今日、兩國的人民要有着進一步的了解和連繫、所以在一個春風和煦的早晨、記者特造訪這位于小姐

一副清秀的面孔、散放出東方固有的嫻淑美丰、爲女性的溫柔、新女性的明朗輕快、更具有女性未來的正大理念、記者與于小姐談話不久、她使給記者遺許多深的印象、

記者：「于小姐在日本住的那麼久、在剛到日本的時候和現在大東亞戰爭發生後、覺得有什麼不同？」

于小姐：「其實也沒有什麼兩樣、不過現在的日本國民、一切比較更緊張一點、由於日本人民的有準備訓練與愛國的熱誠、所表現的實在值得我們去做效和欽佩的」、

記者：「這次張謝恩特派大使到日本去、您目睹日本臣民的歡迎的盛況、一定很高興的」、

于小姐：「是的」于小姐似乎在追憶着「他們的歡迎並不只是表面的、是從衷心裡發揮出來的、所以由這可以見到日滿的關係、不是尋常可比了、在這一點、我們還要去努力、去實踐」

記者：「您這次回來對於您未來事業、有着怎樣打算呢？」

于小姐：「現在和滿鐵醫院與市立醫院接洽中、在不久的將來、要到其中的一處去服務、因爲規模大一點的醫院、能給予自己多一些經驗、我雖然在醫校畢業了、究竟知道的還有限呢、」于小姐這樣自謙着

記者：「一個女人能有獨特以專門技術、在我們這個國度裡、還很少見呢？」

記者幻想出將來于女士穿着潔白的衣服而做着神聖工作的影子、不禁欽佩的說着

于：「現在我們這班畢業的同學不太多、但過去也有好幾十位呢！」

記者：「日本學校的學生生活與我國有甚麼差異之點嗎？」

于：「在我覺得日本的學生生活可以說似乎是與家庭隔絕的、比如在我國有的所謂小姐們、在家裡是小姐、在學校仍脫不掉小姐的外套、可是在日本學校裡却不然、她們都能發揮出青年學子的精神」

記者：「很願意聽聽您將來的抱負呢。」

于：「呀！那實在談不到」、于女氏淸俊的面孔上微微之着紅暈又客氣起來、

「不過我覺得我國的醫藥界比較落伍、而一般人對於衛生知識也很缺乏、尤其對於口腔的衛生、更不知道講究、所以我才入的齒科醫校、今後願意將我的所學、盡力的發揮出來、實在沒有再偉大的抱負、」

記者：「日本和新京、您覺得在那邊住、齊合適？」

于：「在日本有很多好處、也有不方便的地方、如日本處處的風景如畫、我很喜歡、可是飲食上就不如在本國合適了」、

因爲和于小姐談的很久了、於是爲于小姐拍了一副珍貴的照片（見圖）就告辭出來、在路上仍回憶着這位青年富於進取精神的偉大女性、

拍必麗化麗品
新彩色之研究（十）
美人在學識上、是竟研究本身的、尤其對於皮膚之色白可以說是無尙進化的、倘若能爲白色肌膚即是美的話、那麼猪的肌膚在世上是最白的、也就是與乖色透明體水母虫相似、美人那種白是一種病白、東洋人之肌膚乃是眞實之健康色呢
標本附郵票三分即寄
滿版時東京市本村町
伊東化學研究所

田口法律事務所
民事・刑事
特許・商標
出願代理・審判
律師・辯理士・法學士
田口純男
奉天商埠地三經路八緯路　電(2)二三五七　四一二四

奉天大西街三段八五號
恒大鐵工廠
電話(二)三五三二番

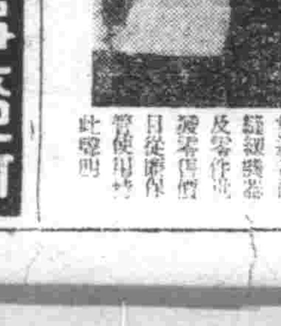

救急箱
各種團体・家庭用・旅行用・空襲時應備要品
大連奉天新京(各)

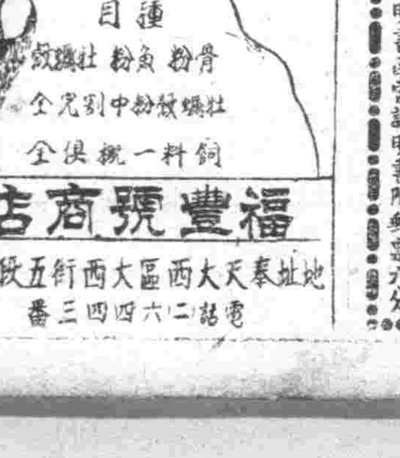

福豐號商店
地址奉天大西區大西街五段五號
電話二六四四三番

專治小兒氣卵
（藥名）延春補天膏
奉天市小西城門南電車道路西
明遠堂藥房發行
◎專貼 小兒氣卵 偏墜雙墜 大人疝氣 小腸串氣
◎定價 每張八元 每張四元
◎外埠函購請由郵局掛號匯款每張加郵費四角
用法簡便詳載說明書函索說明書附郵票六分
(電話) 2-6041

慈惠內科
醫學博士 項乃義
愛思光線 熱線 透視 超短波 紫外線 電療
化驗充實 病室完備
奉天大西關外小北里　電話②7096 7100　事務所 病室

風琴與其傳說

尼羅河畔龜甲先製樂器

人人都知道樂器中有一種最使人愛聽的風琴。更有很多愛好者。能精巧的演奏。但風琴原始究竟起於何年何人。各家傳說不同。有的說風琴始於十世紀以前。有的說始於十七世紀前。至今沒有淸楚的記載。可以考察。因此風琴的事。也難以詳細探究出來。

有人說。當初有人行經蘆葦叢生的沼澤之旁。聽到美麗悅耳的音響。他奇怪的去尋聲音的所在。發見出那聲音是由於風吹折斷的蘆葦管作響。這種傳說不一定確實。然而在原理上。風吹蘆管可說是藉空氣吹動而發音的樂器(風琴管樂器等)之祖先。埃及希臘之傳說。有梅爾克氏在遊逛尼羅河畔。腳觸龜甲發出音響之際。繼續就有了一種古代樂器的產生。樂器發明後。二三世紀才有風琴。最古的風琴形狀。不得而知。大概不外乎把長短不齊的蘆管連成一排(編管)。像我國古代簫笙一類。以口吹而發聲。後來改造成金屬管。覺得口吹不便。進而發明風箱管數。增加風箱擴大。有利用氣壓水壓。也有用人力蒸氣電力以求致美至善之效果。經若干時。逐漸發展。才達成現在的理想。風琴音管由銅進而成木質鍵盤音栓踏板。都漸次加上了。風琴到了今日的發達。不能不說是經數千年的長久時間。或令人驚奇的。改造了最大的風琴手鍵盤有五層。再加上腳鍵盤共六層。音管一萬數千支。音栓多至數百。可以包含管絃樂中各種樂器的音。演奏起來。遠聞六七里。想到這種樂器眞使人讚歎人類的能爲。同時更不盡欣賞音樂的幸運了。(泐涉)

神皋雜俎

酒之別名考

玉話〃
〃玉姐〃蘇軾詩
〃狂藥〃晉書裴楷傳
〃春醪〃洛陽伽藍記
〃黃嬌〃輟耕錄
〃醇碧〃陸遊詩
〃醁清〃揚雄賦
〃醽醁〃抱朴子
〃玉蟻〃唐太宗詩
〃玉友〃珊瑚鉤詩話
〃醪〃杜甫詩
中〃
〃醇〃漢書曹參傳
〃醨〃屈原漁父
〃玄水〃禮記
〃歡伯〃易林
〃杜康〃曹詩
〃紅友〃鶴林
〃玉液〃白居易詩
〃凍醪〃毛傳
〃桑落〃霏雪錄
〃齊清〃庾信賦
〃屠蘇〃荊楚歲時記
〃般若湯〃酒譜僧人謂酒曰般若湯
〃釣詩鉤〃蘇軾詩
〃翰秀才〃開大傳信記
〃杯中物〃陶潛詩
〃掃愁帚〃蘇軾詩
〃平原督郵〃〃青州從事〃(明)

東遊記行詩(續) (陶明濬)

▲七重高塔 半遮雲氣半遮松。高塔巍巍有七重。屋角掀空勢飄渺。相輪高出樹叢茸。驚心乍見排牆竹。入耳疑聞隔院鐘。安得登臨一下視。也應醉眼小蓬峯。

▲從石階上仰觀大殿高七八層 白石高階令我愁。自無濟勝向誰尤。提撕韌乘雖能上。扶掖需人亦足羞。自是一階難似嶺。不堪萬磴滑如油。三休三上上還有。愧我豈能喘如牛。

▲階下有殿(上有山泉) 牛化珠璣牛化烟。憎憎琴筑落階泉。漂渺下視見屋頂。俯首高吟齊樹巔。髮疑縮尺地。上升眞欲逼諸天。玉瓢欲酌明淆水。一灼甘時亦懸然。

劉潤琴殿撰行述(續)

二十七年居天津。足現浮腫。時發。時癒。數延醫診治。斷爲心臟衰弱。譚屬靜養。戒勞動。翌年返京。杜門簡出。時與老友唱和以寄感。客秋因事赴津。歸途感受風寒。喘嗽間作。且足腫劇。上及兩股。用西醫强心藥劑。病良已。今歲春正。壽辰。致客終日。無倦容。卒以勞力過度。越日喘又發。足股皆腫。至上元前後兩三日。神智昏迷。而勢尤危篤。急延天津名醫張伯麟先生來診。迭進藥餌。閱月餘。始漸就痊。春夏之交。兩次外出遊覽。家居則以讀書吟咏爲樂。一年以來。食量日增。精神漸復。夏歷十二月朔。進晚餐時。而論不孝。次日擬至某飯肆。嘗某肴饌。談笑如恆。意甚適也。夜深就寢。倚對燈 讀淸史。夜 交寅始寢。毫無異狀。詰朝辰初。當進早點。而寂不聞聲。不孝躡前省視。始知脈搏已停。急延醫數輩來診。僉謂無法挽救。竟棄不孝而長逝矣。嗚呼痛哉!父執來唁者。咸謂。先嚴來去從容。有類於得道者。於古說爲無疾而終。然平素朝夕扶持。舉慶謹復。而不孝亦寬懷然悶然。侍奉無狀。遂降鞠凶。搶地呼天。百身莫贖。惟以宦夢未安。孀慈在堂。不得不苟延殘喘。勉襄大事。倘蒙當世君子。賜以銘誄哀挽之辭。以光泉壤。感且不朽。苫塊昏迷。語無倫次。伏維矜鑒。棘人劉海雲泣血稽顙

遊覽的季節

龍首山之春 『八景』之外猶多勝蹟

龍首山爲鐵嶺勝境。距車站約一千米。因山麓道路完成。故易攀登至頂。其上空瀰氣象。令人胸襟爽朗。且柴河來自開原而兒嶺。蜿蜒如弓。二十八曲浪。南流繞經山下。注入遼水春夏之交。小舟輕泛。樂趣無窮。山上有慈淸寺。又名三淸觀。建自唐代。寺東有塔。明時所修。最擅形勢。又有洗心亭。陶然亭。滴翠亭。稻香亭。宿雲亭諸勝。京奉人士。多來此遊覽。鐵嶺有八景登龍首一覽。可畢盡大觀。八景實況如下。

▲山郭朝煙 鐵嶺城。東倚龍山。萬戶炊煙。團團片片。時而朝暾初上。高掛銅鉦。市廛衡宇。樹木雲錦。林鬱茂與晨氣朝靄融和。蒼茫合體。頗呈奇觀。

▲柴河晚渡 柴河水過龍首山下。昔無橋梁。惟以舟濟人。每值夕陽返照。景好無限。歸人喚渡。招招舟子。邀邀行旅。淸水一灣。扁舟容與。別饒詩思畫意焉。

▲遼海風帆 鐵嶺西有馬蓬溝。距城五里。乃遼水古津也。帆檣來去。小如浮鷗游泳。大若鷗鵬臨水。北極風沙。南連雲樹。堪稱大觀。

▲帽峯雲樹 城南駐驛山南一峯。如瓦帽蓋頂。名曰帽峯山。雲樹蒼茫。光景迷離。

▲龍首尋秋 龍首山樹木蔥蘢。涼秋霜降。葉綠收藏。楊柳紅黃。絢爛勝於春花。停車坐賞。寧止驚異釋秋之胡爲乎來哉。

▲鶯湖泛月 盛京通志云。鶯湖在城西三十里。考鐵嶺城遼河西掉龍灣。去城二十五里。昔有蓮池。花盛時。月明之夜。泛舟游賞。淸香襲人。

▲白塔積雲 城內圓通觀白塔聳時霽漢。高積雨初霽。登山遙矚。片雲橫帶。如疋練長拖。飄飄可觀。

▲紅崖積雪 紅土崖距鐵嶺城西二十里。俗名紅崖嶺。南北長約十里。多期積雪。斷崖羅士。紅白相襯。陽光映射。頗呈奇象。

以上八景。因隨時可賞。然值此春日。交通稱便。乘興往遊。當有景外之景存在。實亦保健衛生考古治學之一助也。(小天)

龍首山的古塔 春雲 遊侶

漢瓦璫與瑠璃瓦

北魏時自阿富汗流入

近代仿宮殿式建築。群以琉璃瓦是用中西合璧。而富麗壯觀。觀前代宮殿殆無遜色。琉璃瓦古稱「瑠璃」。又或曰「琉璃」。起源何時。雖測其詳。惟築屋用瓦。由來甚古。周禮考工記曰。「葺屋三分。瓦屋四分」。是西周時已有瓦製矣。中國建築。始用琉璃瓦。大抵興於唐朝。自宋元漸沿習成制。寺廟殿工。多採琉璃。杜子美詩云。「碧瓦朱甍照城郭」。是琉璃瓦首入宮廷殿堂者。唐以前之瓦。率多陶製。間有彩色。亦祇粘塗朱丹。略塗白堊。漢之瓦當。瑜色作飾。其式有圓形有半圓形。與今之普通所用瓦無多異。民國以來。出土瑞瓦。春年發見。求一瑰璣者而不可得。

漢代瓦璫的拓片

瑠璃瓦以前係琉璃瓦可不待證。國人自造琉璃瓦。近十數年來。工精式美。各地爭相採用。外人之推許雅好。亦所在多有。然始製者。初非本國。蓋外來物也。漢書西域傳云。「罽賓國出虎魄璧流離」。師古注。「魏略。大秦出赤白黑黃靑綠縹紺紅紫十種流離」。琉璃造瓦。初本簡略。半合自然。不過以銷冶石汁。修諸製料。凍而成之。至北魏月氏國人(阿富汗一帶居民)負販至長安。遂流入中國。中國人得其製法。採礦以鑄。北時(北魏)或已有琉璃瓦行宮。惟製法未臻完境。似琉璃而實非琉璃。降至於唐。瓦乃有眞正之琉璃焉。論正式琉璃瓦製法。始於宋營造法式。其時宮闕色重黃。明淸兩朝。宮殿亦以黃色爲主。惟苑囿遊幸地。多採綠色。其他紅粉藍紫。雖

「春分」季節的訂正

每年一屆陽曆三月二十一日。即爲春分佳節。按明萬曆年間。馮應京所編之「月令廣義」云。分係半字之義。由立春達到立夏時。中間須經過九十日。春分係九十日之半。由立春經過四十五日。即爲春分。古時一屆春分。上自天子。下至庶民。一律擧行盛大之祭禮。尤其是王侯貴族。必於是日祭祀宗廟祠堂。以示慎終追遠之義。至於春分定於三月二十一日之理由如次。當西曆最初頒佈陽曆時。係規定以三百六十五日又四分之一日爲一年。因循閏法之誤差。每年多過十一分十四秒。積至一百二十八年即相差一日。及西曆紀元三百二十五年時。曆書上的季節。日有餘乃由羅馬尼克阿宗教會議。決定將春分前四日爲春分。以資調節。然而由西曆紀元三百二十五年。至一千五百八十二年。已歷一千二百五十七年矣。以每一百二十八年相差一日計算之。曆書上的季節。已與眞正季節。相差十一日有餘矣。在西曆紀元一千五百八十二年之重大曆書。由羅馬敎皇格勒哥利十三世。再將春分提前十日之議案。於宗敎會議時雖有時間十六世紀。亦非正當辦法。所以遲延至今。仍然是三月二十一日爲春分。至於誤差發生之原由。是因實際上陽曆一年之日數。爲365.2422日。現在每四年置閏一日。則平均一年爲365.25日。每年間多過之時間。計算之如次(365.25-365.2422)=0.0078日以時間換算之=11分14秒。即一年間多過十一分十四秒。因而萬國改曆聯合會。現在積極檢討訂正春分季節。以期眞正季節。與曆書完全符合。(郭子家)

本間和卿先生原著 瘍科秘錄

陰痿

陰痿出於素問。村后方痿作痿。謂如草木之萎而不榮。性質謹懦小心者。假實的守父母之教訓。絕不涉足於花街柳巷。迨至年長而尤不知陰事。或因奉公等而久絕房事。則陰痿萎縮而毫無作用。或有纔觸婦人肌膚。即自感而失精。不得遂其房事者。所謂怯是五不男之一。並非眞陰痿。是則本來心意畏縮。且以不慣陰事之故。致臨陣而痿弱也。故臨風則如常勃起。所謂眞陰痿者。陰莖常有麻痺不遂之情形。臨房事。纔勃起。即痿弱。欲遂房事而不能也。此證屬疝者多。婦人之陰痿。臨房事。陰中苦痒不堪用。多爲難治。

治法。先令多讀艷情小說以旺盛其色情。又與婦人日夜同居。使深泪慣染。宜與以柴胡加龍骨牡蠣湯八味地黃丸。兼用露蜂房一味研細末。調蜂蜜用好酒送服。其因疝而起者。可用烏苓通氣散。兼用露蜂房。

▲陰痿主治方 柴胡加龍骨牡蠣湯 八味地黃丸 烏苓通氣散 露蜂房

無線電

午前

四月八日(星期三)
五、五八(新京)國民建國體操唱片
六、三〇(大連)初等日本語講座
六、五九(新京)

午後

報時
七、〇一(新京)建國體操 清晨音樂吹奏樂
〇、〇一(哈爾濱)河間大鼓下南唐 耀吉生
〇、三〇(新京)新聞
三、三〇(新京)學校放送 講話謝恩歸來告全國教師諸君交通部大臣阮振鐸
六、〇〇(哈爾濱)兒童時間偉人軼事與登堡千里
七、五〇(奉天)口琴奏天新興口琴隊合奏「興隆大東亞進行曲指揮許紹源合奏「西班牙舞曲」-拉索力闌」
八、一〇(大連)輕音樂大連放送管絃樂團編曲指揮泉松三郎
八、三〇(新京)新聞
九、〇〇(新京)放送小說變之合唱作者劉漢朗讀者姜原貞
九、三〇(齊齊哈爾)評詞水滸拾遺李壽卿
一〇、三〇(北京)京劇中繼

點滴 (思齊)

功夫自無處做去者。如逆風鼓棹。纔是一段眞精神。學問自苦中得來者。似披沙揀金。纔是一個眞消息。才智英敏者。宜以學問攝其躁。氣節激昂者。當以德性融其偏。一念過差。足喪生平之善。終身檢飭。難蓋一事之愆。

日本的女性 (四)

矢田津世子 232 客亭譯

這就是我所見到的一切。我的內心裡感到了溫暖。接受了光明那無量老婆。拂拭污損的女學生的表情和舉動裡微露的隱藏着些含羞的神色。是一種感到處處的少女的羞情。這樣的作着。似乎有些大出風頭想來。也許這位女學生只是作了她當然作的事情。但是在那認爲當然的心情之中。已經有了減抑自己的作用存在。

在車站的候車室裡。我們曾見過一位婦人。收拾起散亂的廢紙。扔到垃圾箱去。這不能只說是公共心的發動在不知不覺之中。減抑自己的行爲。總是要表現出來的「這也是我們女性的一點特長」我很想這樣說。

每講起日本女性的美德。恐怕不只限於外國人們。許多人都要首先擧出「忍從」與「認命」的兩項。這「忍從」與「認命」。雖可稱道爲一種美德。然而同時。難免又要被誤認爲是女性氣質的脆弱的。

「忍從」這名詞所給予我們的印象。雖是女性忍受痛苦的從順。但同時也可以說是無意志無理性的。脆弱的從順的。這樣的解釋起來。恐怕會要助長人們誤解的傾向。說。女性們像是把忍受當作一種伎倆。然而。外表上看來。纔是近似如此脆弱的性質看時。顯然的。那根本的出發點。是在我國女性固有的內省的自制心上。

第41局 銅雀分香

(藍先)

(著法披露)
車二平四、仕五進六、車四進四、帥六進一、卒三平四、帥六退一、炮一平四、車一平六、卒四進一、帥六退一、卒四進一、帥六平五、卒四進一、車六退四、炮四平五、士四退五、(監勝)

大東亞聖戰之聲

奉天大同實業學院 王致聲

英美倔强勢力諸國家群侵略東亞。爲時已久。其居心叵測。早被世人所揭穿。彼且巧施懷柔左計。對日陣成ABCD封鎖陣線。明維援蔣。暗陷我黃色人種於一蹶不振萬劫不復之地步。幸我親邦大日本帝國於去歲十二月八日。對彼毅然出以膺懲之師。披堅執銳。不四月。陷彼威克。馬尼拉。荷蘭島。香港。新嘉坡。荷印領屬婆羅洲等地。攻陷仰光。切斷援蔣之輸血路線。且復砲擊美國本土。使諸蠻報維於世界之美國。亦受彈丸之洗禮。近來濠洲無望登陸成功。印度而甘地義務首亦將加入大東亞共榮圈之一環。彼英吉利國內資源概皆仰給於印度。印度一落。則英吉利之前途。屬實不堪設想。故反樞軸國群之抗戰力日擴於沒落。亦即大東亞共榮圈之建設日臻於完固。但戰事尚在演進。終局必勝。固屬可操。然尤希護守北邊之將士及南方作戰之皇軍。始終如一。貫徹到底。並願搶後之吾人。灑宜積實躍起。驅勉協和。切莫生種族之隔閡。更不可存偏狹與嫌猜謬誤。竭誠團結。努力所等感。截長補短。國治國策事。藏藏之遂行。故要望凡我東亞人。各皆職域奉公。獻身報儲蓄。勸勞奉仕。國。則大局和平。人類福祉。必可致也。(國王致聲)

教育

建國十週年感言 樊德明

年華易逝歲月如流。轉瞬之間。我滿洲建國已十週年矣。當茲十周年紀念之良辰。余不禁深有感焉。回憶建國以前。國基未立。人民無主。受軍閥莫大之痛苦。加以胡匪猖獗。民不安生。幸蒙親邦大日本帝國。仗義之大義。興仁義之師。將萬惡之軍閥鏟除。三千萬人民得出於水火之中。而登於光明春臺之上。吾人飲水思源。豈可不衷心感激乎!況處此大東亞聖戰之下。風雲緊急之秋。我舉國官民。宜本日滿不可分之關係。全力協助親邦聖戰使公敵英美。早日潰滅使世界和平迅速實現。以固大東亞永久之光明。此不第日滿之幸。亦不第東亞之幸。乃世界之幸也。深望擧國同胞智共勉諸。

由祀孔日談當時道與教未能推行原因 周志棟

孔子生在春秋的時候。博學多聞。可以說是古今以來爲人所尊崇。不但如此就是東西各國。也沒有不稱道的。只可惜在當時孔子的道與教。未能行於天下。究其原因。不外乎以下的兩條件。

一。道大難容。孔子所最稱道的。便是堯舜。所以在當時。願意得一相當的國家君。致人民爲堯舜之民。宇宙歸淸。君民安樂。無如當時的國君。都是淸亂無道的。那一個能似堯舜呢?不用完全似堯舜。就是能趕上堯舜於萬一的人。一個也沒有啊。他們的心裡。那管世界和平不和平。人民痛苦不痛苦呢?心裡所私恨的也不過是疆土擴張的還小。人民應負的賦稅還輕。怎樣能使別人的國家歸爲我有呢?更怎樣能剝得人民筋肉全無。他們這樣的暴虐政治。那裡能與孔子之道相合呢?

二。所和多左。在那時列國很少有願意用王道。使國家富强的。不是溺於寵信小人便是溺在聲色。國君是這樣不識人。怎樣能得賢人的治國安民呢!就拿魯君來論。用孔子作司寇三月將魯國就治得路不拾遺。夜不閉戶。後來被齊國所進的十個絕色的歌女。誘惑住了便疎於國事 孔子見道不行。遂離去魯國。這固然是孔子的厄運。但也是當時的人民一個大不幸吧?

後來孔子見道實在不能行了。便設於杏壇。一面講學。一面删詩書。修春秋。爲的是垂訓於後世。好使他道傳諸不朽。想孔子距今二十餘朝代。無論在那一個朝代。莫有不尊敬崇拜他的。但是到民國的時候中間又起了許多波折。

甲。時代不合。自民國以來。極力維新。遂倡出一種學說如「打倒孔教。推翻孔聖」。因爲孔子是君主時代的人。當然與民國維新時代不相合。所以要攻擊的。乙。假充新派。試想一般人所以處處失敗的原因。是不是捨近而求遠。但看民國時代一般人所行的是什麼。所作的是什麼?所效法的是什麼?那一樣合乎孔教呢?是不是歐洋派。學洋禮。但學洋派洋禮從何而來呢?差不多都是把孔子的教拿回本國加以炮製。然後再傳回來。那麼人人便以爲得着了好寶貝。爭先恐後的去做效。假使能眞 正學着了 人家的眞義。那麼也可。但所學的也不過皮毛而已。可憐新教即不可得。舊教根本又動搖。

眞令人爲之痛哭。想在這個時期。是多麼危險!正是所謂「捨其田而耘人之田」。該多麼不上算啊!

唉!可憐孔子抱着老安少懷的志願。栖栖皇皇。席不暇煖。不當在當時見沮於子西。被毀于孫叔敖荷蕢者諷他。綑耕者歸想他。就是到了數千年後的民國不料想還有一派新人物。要極力推翻他。但是實際上於孔子自然有很多的損失了!

拿孔教來說。眞是令人欽佩。也是處處可以令人效法。足能使我們志潔而心坦。行立而名揚。國家和平而人民安樂。由這看來。孔教眞是治國安民的民藥。何以自民國以來。却爲他們所埋沒!

現在我們滿洲國。正是王道帝制國家。所行的正是仁政。與孔教相恰合。那麼我們就當本着孔子學說去作。取教養之學說。使人民得相當之長養。加以相當之教導如這樣人民們就能各安其業無軌外的行動了。更能以其「大道之行也。天下爲公…」的學說。國家也就免去了戶位素餐的流弊。行見朝無倖立。野無遺賢。鼓腹狂歌萬民安樂。眞就像陶淵明所說的桃源世界了。

師道生新使命

維我滿洲肇建以來。四千餘萬民衆。同登袵席謳詩昇平。熙熙皞皞於王道樂土者。皆賴親邦之友義惠力。提攜扶持。方得奠定國基。然此猶其初步耳。更欲天長地久。相與敦睦。以期同一德一心共存共榮之目的邁進。不存畛域之思。以協和精神。垂於萬祺。而奠王道之至基。然欲達此目的。首維教育之是賴。而小學如普及教育之基礎。其關係尤屬切要。夫担此重責。陶冶國民。指導社會者。我師道應時特別注意者三。

一。培植兒童協和志趣。兒童天眞爛熳。意志交流皆賴教育者爲之溝通傳導。染於蒼則蒼。染於黃則黃。若反光鏡然。其環境一切。皆無障而深印入於心目中。久之遂成慣性而不易移。故教者當一方去其壓垢劣質。一方熱心護持。諄諄善誘。俾於團衆 有領會創 建之心得。更於各科教學過程中。默寓以日滿不可分 離之關係。協和之必要。由抽象而引及於具體。自形式而導入實質。久之則潛移默化。若固有之本能。蓋教育即發展兒童之個性也。

二。啓迪一般婦女協和心理。婦女爲家庭中樞有相夫教子之責。故國之强弱。惟視其爲母者之良否。與爲妻者之賢否而定。其爲重要概可知矣。而教育由 廣義方面言。有指導民族之責。如附設夜課。創立婦女分會。協和分會。講演投稿等。以啓民智。使 其瞭解 主婦之地位。慎守婦德。嫺習禮法。有充分之常識。躬主家政。實行勞作。竭誠愛國。凡此皆以協和精神爲核心。則一家仁一國亦仁矣。其關係不甚重哉。

三。促進一般民衆協和精神。日滿二國。原如兄弟。書同文。行同倫。於史地方地及世界之趨勢上。並應謀我東亞人類之福祉。則師道生散處都市與鄉村。教育之暇。宜施行種種方法。指導民衆。使咸具協和精神。與親邦上下團結一體。則日滿自能共躋於康樂之域矣。

總而言之。以上爲我等忠君愛國。普及勞作教育外之新教育使命。必善自修養。具終身服務之決心。担起此大任。他日必能獲得偉大之效果。而願發光明。齊光於協和之精神。使命攸關其共勉乎哉。(蘇鐵傑)

國軍慰問文 孫慶芝

溯自九一八事變後。盜賊蜂起。民不聊生。搶殺擄奪。十室九空。痛何若也。皆軍紀律嚴明。鄉里無擾亂之憂。人民有安堵之樂。所向無敵。無堅不破。剿撫兼施。有賊皆潰。軍威旣振。兵强而馬壯。比比奮勇。虎賁而醜讋。匪賊皆聞風而喪胆。小醜更鼠竄而奔亡。國國之雞犬不驚。鄉里之財產安康。吾等旣蒙德澤。豈敢或忘。粗俗不文。聊抒數語。且欣且喜。以慰以揚。此頌勳安

爲呼應大東亞戰爭的日本中小學生積極作軍事自轉車戰術訓練

郭氏醫院 入院隨意 院長郭文高 內科小兒科皮膚科婦人科及其他一般 電話四一三九三一 地址 奉天城內鐘樓南四平大街

刀片零售 印刷切紙機 大通市日新街二〇二番地 興農實業公司 電話三一二三〇六番

予約分讓 ハンソン系レグホーン 初生雛 中雛 海城 中亞區 三一養雞場

本社廣告事務 請撥電話 二一一八九七

百萬 宜傳不如試服 マムシ藥房 專賣所奉天江ノ島町八 電話三四五五五

胃 胃藥 陰華大藥房 奉天小西門 電話(四)二〇九三 △主治效能▽

亞斯達 頭癬 頑癬 疥癬
無論如何猛烈搔癢疼痛一塗亞斯達立刻止住
亞斯達富於强烈的殺菌力及能深達皮肉的滲透作用、故少量的塗搽能止患處的瘙痒殺滅各種寄生虫菌且制止出膿使患處保乾以至痊癒不留絲毫的痕跡
專治 疥癬、頑癬、白癬 頭瘡、陰囊癬 鵝掌風、濕疹 凍瘡、鷲掌風 面癬、痔瘡、錢瘡
其他各種皮膚病均有奇特之效驗
各大藥房均有代售 發售處 大阪・東京 丹平商會藥房

歡迎主顧 大連 優待團体 裕和旅館 東鄉町十五番地・電二三八一九一

桃夢 奉天市加茂町十六番地 木村商行

驅梅聖藥 新・斯必類如神 即武田特製之驅梅聖藥 各大藥房均有經售 (ネオ・スピラルゼン)

盛京時報 晨刊
晚晨刊一大張半
發行者 康德新聞社 新京特別市中央通四三
發行所 康德新聞社奉天支社

若素

論說
促進禁烟運動

鴉片烟之毒。足以戕身而弱國。則雖夫人而知之矣。至鴉片之來源。因近來國內已有種植罌粟區域。或非人人所盡知。則亦無怪其然。須知鴉片是由英輸入。以政治經濟侵略之不足。特輸入鴉片烟以麻醉人心。希圖滅種亡國而後快。蓋其於敲骨吸髓之餘。藉鴉片爲無血殺人利器。使之沈溺錮蔽於其中。乃可任人宰割。至於萬劫而不可復。言念及此。百餘年來英人之狠毒。不已昭然若揭乎。有識人士深慮其毒痛海內。曾早厲行烟禁。思欲挽回劫運。無如國人狃於晏安。飲鴆止渴。甘之如飴。以其能興奮於一時。暫收些許小效。致忘終身大禍。因之成癮。追悔莫及。未成癮時之效。已等於零。而廢時失業。傾家蕩產隨之矣。其有認爲洋藥而至死不悟者。寧忍飢挨凍。寧賣男鬻女。寧身敗名裂。對鴉片烟以爲不可不吸。則其心臟已被鴉片所麻痺。誠所謂無可救藥者矣。

是以我滿洲於肇國之初。深知一部分人民沈湎於鴉片者。無可藥救。若遽爾雷厲風行。嚴加禁止。不啻驅彼輩於死地。特設鴉片零賣所以開方便之門。俾鄉黨自好者及時覺悟。以與鴉片絕緣。詎知墮落之烟民。難以仁政相勸勉。遂規定十年斷禁政策。將烟價減低。烟價提高。烟禁乃步步吃緊。其有私販私運私吸者。一概查出。嚴罰不貸。並設康生院。使無力戒除者。亦得脫離苦海。同登彼岸。奉天市禁烟之成績。至今已彰明昭著。雖猶有陽奉陰違者參乎其間。究竟屬於少數。試觀上月杪舉行精神作興週間所開之康生院退院座談會。癮者何等悔悟。與夫市內道德分會之講演禁烟政策。聽衆擁擠。癮者愧怍。此皆國人對鴉片烟覺悟日新之表徵。茲定於本月下旬開禁烟促進委員會。盛大舉行強化禁烟宣傳指導事宜。於禁烟上當必更有明效大驗焉。

鴉片烟之貽害斯民。既如上述之深且烈。在政府固萬難姑息。在癮者自身。亦深感經濟精神各方面之損失。企圖有以自拔。以是而言禁煙。似應易於反掌。如現今政府與地方禁烟機關林立。互相聯絡。互相提查。雖有不肖者以自而嗎啡抵癮。難以拔擢。不妨任其自行滅亡。而大多數國民。必能保其固有之健康。即癮者亦必幡然悔悟。滌其舊染而日新。繼政府竭意保健。提倡勤勞奉公。人孰無良。誰願沈湎於嗜好中而不爲國家之良民。故於此時強化禁烟運動。收效自當易易。設非神頑不化。或有不得已之苦衷者。猶是一榻孤燈。不肯放下烟槍。與之割席。否則決不能無動於中。蓋十年斷禁之時期有限。況至今日已去其強半。來日幾何。豈尚可不與鴉片杜絕也耶。

且吾國民爲援助大東亞戰爭之國民。際此打倒英美惡勢力退出東亞時期。暴英輸入之鴉片毒。若仍使其瀰漫於東亞。實爲國民之奇恥大辱。繼現在之鴉片烟。並非來自海外。溯本窮源。其禍害始於暴英。無可諱飾。就令吾國不在禁烟時期。國民既援助大東亞戰爭。禁烟當無待於激勸。亟宜自動戒除鴉片。豈其麻醉毒之酷烈。遠過文字萬萬。英國文字之去除。不難寬然而止。鴉片之害。往者無論矣。對未來能如限禁絕。原在不可知之數。今爲掃除美英在東亞之諸般侵略。吾國民安可不瞿然悟以從事於戒烟。既符國家之功令。復袪自身之錮癖。料想癮君子僑爲強種保家計。亦必惆悵於禁烟之不容或緩歟。

太平洋廻廊悉入手
蘇門答臘漸慶蘇生
阿捷民族助戰有功償卅年宿願

【東京七日電】與馬來半島挾麻六甲海峽、扼亞歐交通要衝之蘇門答臘島、由於三月廿七日在該島北端要衝克達拉加之荷印軍蘇門答臘指揮官奧布希亞加少將之降伏、已完全歸於日軍之佔領下、據大本營七日發表之旨、謂蘇門答臘島攻略戰、乃繼新嘉坡攻略後、未遑稍息、所敢行者、即自二月十七日之荷巴林班油田地帶、降下陸軍落下傘部隊之奇襲始、同十八日制壓英阿拉本哥廿日制壓坦吉加爾、更廿三日制壓斯曼灣、歷廿四日佔領班克林、越三月四日佔領莫比、於是直中南部一帶之蘇門答臘島、乃收於日軍掌握中、更三月十二日未明、日軍得數突如於北部蘇門答臘各要地、無血上陸、繼之逐行急進攻、同日中乃將蘇門答臘最北端之要衝克達拉加以及得克尼加飛行機、蘇班伊吉易及梅丹東方十五公里之加弗爾兩南各要衝如疾風捲殘雲、一氣佔領、同十七日遂有荷印軍蘇門答臘島指揮官之降伏、於是蘇門答臘島、完全歸於日軍制壓下、與前此佔領之馬來半島、爪哇島、同爲太平洋廻廊、完全爲日軍掌握、更有英國恃爲生命線之印度、將亦直接籠於日軍之威力下、至於克達拉加乃阿捷人建設之古都、人口約一萬五千、爲阿捷州之首都、其南方山地一帶、有反抗荷蘭人侵入之阿捷人抗戰三十年歷史之古戰場、克達拉加並有大兵舍、與完備之陸軍病院、郊外亦有廣大之練兵場、戰前在阿捷州軍司令官之下、約有一個師駐屯、惟最近因阿捷人之反抗、已有半數分散配置各地云、

【梅丹七日電】據北部蘇門答臘出身、遂行反荷蘭戰爭三十年間、誕稱爲南洋諸民族中最精悍之阿捷民族、比聞及此次大戰爭勢發之報、更對蘇門答臘島荷印軍、展開猛烈之反抗、對於敵軍破壞主要道路、橋梁之企圖、組織強力之自警團、不分晝夜、擔當防衛之重任、又巧妙潛入荷蘭軍中、得事前曝露敵之企圖於事前、對於此次蘇門答臘之攻略戰、有莫大寄與、待日軍進駐以後、已於克達拉加、某留溫、朗那等十數主要都市、網羅阿捷民族中之有力者、結成治安維持會、率先協力日軍佔領地工作云、

蘇門答臘全島 治安恢復如舊

【梅丹六日電】蘇門答臘全島之治安、今已完全由日軍之手確保、如梅丹、巴林班、巴唐等主要市、早已開始強力之建設、此外北部克達拉、朗沙、比列溫達、坎格溫、克瓦拉欣艇及其他阿捷地區十數都市、最近亦相繼組織治安維持會、此等全阿捷地方治安維持會長、已推荐爲阿捷族之首長時克、加克、亞利夫云、

活躍於印度洋上之日本海軍勇士

本土初遭空襲
印度軍部發表情況

【里斯本六日電】頃據新德里電訊、英國印度軍司令部六日發表、一、轟打拉薩州東北部面臨孟加拉灣兩要港維薩哥巴坦及可坎納大、六日蒙受爆擊、一、日本艦隊、出現於孟加拉灣、數四以艦上砲火及搭乘機、對於我方商船多艘加以爆擊、

【里斯本六日電】頃據新德里美聯社電訊、印度軍當局六日發表、日本海空軍六日在孟加拉灣左近、對數艘船舶加以攻擊、[illegible]

東岸最大屏障
可坎納大的重要性

【東京七日電】日本空軍轟炸可倫坡後、繼復猛炸印度本土東岸要衝維薩哥巴坦及可坎納大、據外電所傳、維薩哥巴坦位於轟打拉薩東方約六百公里、乃面臨孟加拉灣頭之海港、地居轟打拉薩與加爾各答鐵道中間、人口約五萬、爲輸出鐵礦落花生等之港、最近建設印度人經營之造船所、可坎納大爲轟打拉薩州都邑、人口五萬三千三百、以輸出棉花、植物油、糖等之港知名、英軍特爲防衛印度東岸之重要據點焉、

日視察各武官 事畢歸抵福岡

【福岡六日電】會於三月九日由東京出發、洞察香港馬來、蘇門答臘爪哇、菲律賓等地日軍奮戰力鬥戰跡之德國克列齊梅爾陸軍大佐及古羅諾空軍大佐、意大利比爾特尼陸軍大佐與費第里齊空軍少佐、羅馬尼亞拉特列斯哥陸軍大佐與芬蘭萊涅陸軍大尉等樞軸國側大使館附武官及武官輔佐官一行八名、於六日夕刻、自上海空路、抵至福岡、預定於福岡一宿後、即搭空路東上云、

菜色的重慶

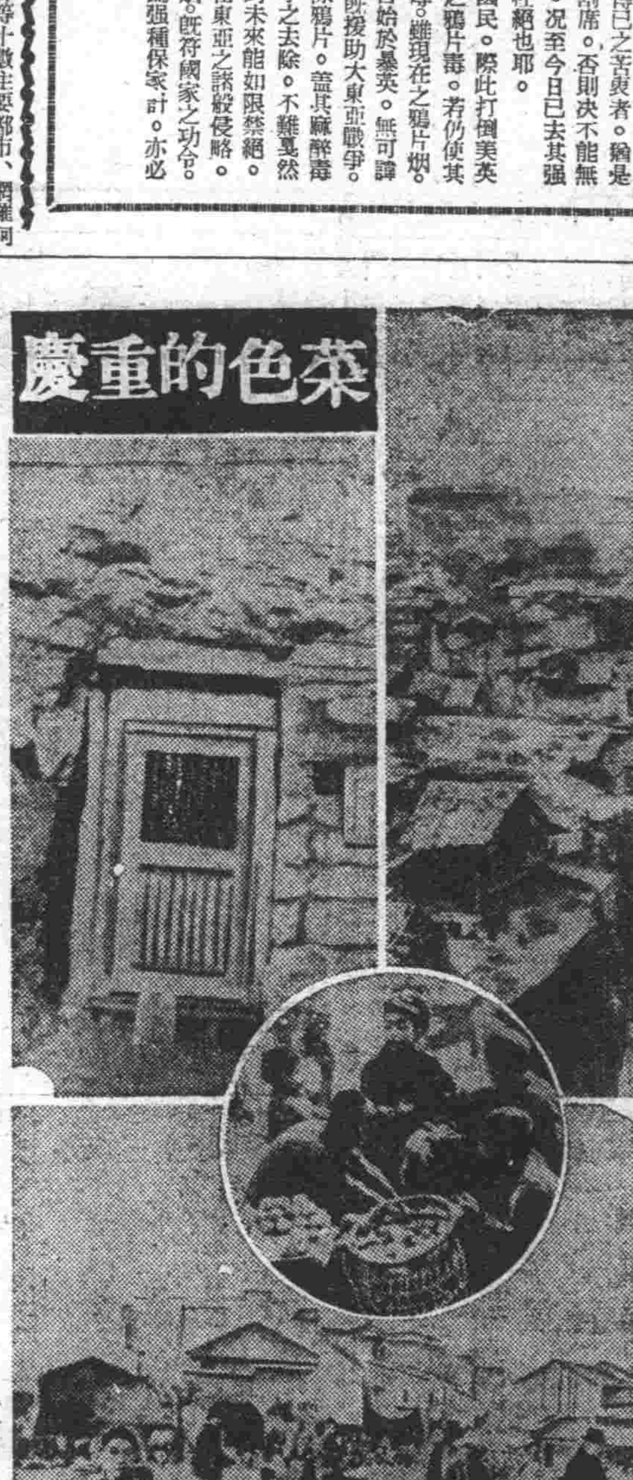

寫眞 (上右)化爲廢墟的重慶市街、(上左)洞窟式的防空壕、(中央)小難民們、饞延欲滴地、眺望着八角錢一箇的雞蛋、(下)爲了求一碗稀粥來充飢腸而彷徨在街頭的難民、

對英特使當頭一棒
印度國會派反對聲明內容

【里斯本六日電】據新德里來電稱、國民會議派領袖尼赫魯、以克里普斯之提案認爲有阻止印度統一之意、六日聲明斷乎反對、此爲最期待尼赫魯妥協之克里普斯當頭一棒、於事態之經緯、刻發大波紋、該所聲明之要旨如左、

爲印度切身之重要問題非在於英領印度之自治問題、而在於印度人自身之統一、我等當爲統一而抗爭、而決不當容許印度有所分裂、現在印度之王公國系爲與英國間締結要約之拘束、我等務當剷除廢棄此等違反人類權益之協定、當今之戰爭態勢、足可轉變世界情勢而有餘、故我等印度王公國、亦當歸而轉變以不使印度人權永被掠奪、查克里普斯之提案、則在對各地方要求國民會議派等所要求之將來立於印度統一國家圈外之權利、且欲容許回教徒聯盟之巴基斯丹(回教理想國)運動、

英終至屈服歟
勞動黨承認印原案

【里斯本六日電】據倫敦電訊、獨立勞動黨、六日在莫亞康布大會席上、全會一致承認「立即對印度承認獨立」之決議案、其決議內容、大体如次、

一、承認印度即時獨立、
一、承認印度側要求、須即時實現印度防衛問題及印度人對於印度政府之責任、
一、不使印度分裂爲各界、且充分承認少數派之權利、
一、承認印度側主張議會各州代表者宜由選舉產出案、

英回答未到 印側漸不滿

【里斯本七日電】英印交涉、因英本國、對於以克里普斯、魏貝爾及國民會議派領袖爲中心之妥協案、尙未回答、故六日未示何等進展、且反乘隙蠢動、美國特使詹森、頗惹一般注目、據倫敦電報稱、英國政府六日夜、舉開新舊戰時內閣閣議、關於對克里普斯之回訓案、加以種種考究、雖未判明其結果、然據英側情報稱、英側對印度各派之表明意向、延期至八日朝云、因此情形、印度國民會議派亦於六日午後、期待至少克里普斯有中間的連絡、惟待候一日仍不見動靜、故會議派之阿札特議長、當六日之國民會議派運用委員會終了後、洩有「我等關於英國側對於我等「對英回答」之回答、等候克里普斯特使之連絡、已經一日、毫無所聞」之不滿、當日之運用委員會、爲明瞭交涉之經緯、決按預定、於七日發表該派之決議、故阿札特議長、言明國民會議派運用委員會之決議、大概於七日朝發表、至遲亦不過七日傍晚、一方克里普斯所預定七日之會見記者團、亦突如延期至八日、然此於交涉進展上、亦非何等新材料云、

用醫學破自然
將兵賴之身強体健

岡田大佐

不毛之地瘴癘可畏
南方衛生戰建奇功

【東京五日電】大東亞戰爭佈地、故作戰將兵之勞苦、決非尋常可比、而醫學竟能將之克服、於世界史上、獲得無可比例之良好成績、以下爲陸軍省醫務課長、岡田垣吉軍醫大佐談述之南方的衛生戰、

▲南方作戰乃衛生戰

大東亞戰爭之日軍衛生成績所以良好、不待言決非偶然得來者、當然因御稜威與神助所致、且亦由不問平時戰時、常遂行研究之軍陣醫學所賜、故衛生部對於爲期有今日之作戰衛生準備、其話如何、可想而知、原來詳審敵地之衛生狀況後、完備對應此衛生的諸準備、始能順利作戰、故吾等自戰前即講所有可能之手段、不顧犧牲、於豫想作戰地、詳查衛生狀況、而講求其對策、至於南方各地衛生狀況之不良、已爲諸君所週知者、激烈之傳染病、綿綿不絕、又因環境不良、對於軍之行動有莫大影響、而日軍活躍之地方、高溫且有高濕、故衛生極其不良、將兵遂致發生睡眠不足、食慾不良與體力減弱、更易得食中毒、渴病(包含日射病)、加之水質不良居民之衛生思想低劣、致虎列拉、赤痢、腸窒扶斯等各種傳染病迭出、又以昆蟲爲媒介、傳染病百斯篤、瘧疾、猩紅熱等以及結核病、花柳病、癩及其他多種多樣之風土病、蔓延流行、尤其瘧疾因南方地方極其滲潤、頗爲濃厚

戰爭作戰地域、乃有名之

故南方居民衛生力之低下與經濟的消耗之大部分、殆全起因於該病、如安南原住民之罹患率平均三〇%前後、泰、緬甸每年死亡者五、六萬、馬來於一九三八年、入院患者三萬、荷印土民兵之七五%、罹患本病、菲島一九三八年、約有八萬患者、然以上數字、僅爲統計所得、概實數更爲龐大、而風土病之顯著者爲猩紅熱、此亦係蚊蟲所傳播之病

患、故多驟然流行、每每全部落一同病倒、而外國之軍隊、衛生兵與一般同時罹病、故無看護者、此外感冒性疾患亦多、又因宗教關係、多有野犬與狂犬、更有熱帶潰瘍希拉利亞、弗朗貝吉亞、腸寄生蟲病蔓延、又於南方森林地帶、必須考慮有毒蛇、山蛭等之被害、若視此衛生於度外、則南方作戰、難期成立、

△日軍無一人患百斯篤與虎列拉者

大東亞戰爭、上陸作戰相接踵、故預料傷者有相當多數、而完了諸般準備故日軍戰死傷者、意外之少、此乃因作戰指揮得當、致堪傷者多負傷後、死亡、即戰傷死中、戰傷者僅有〇、〇〇〇八%、欲知此果爲如何之少數、可觀乎過去之戰役、如

日清戰爭	九、一%
日俄戰爭	本%
第一次歐洲大戰	三%
法軍	二、五%
英軍	二、二七%
美軍	六%

與以比較、完全爲驚異的好成績、又戰病之發生每戰爭遂傳染病數之數倍數十倍、惟大東亞戰日軍之戰病殆與傳染病數相同、此亦爲驚異的數字、且大多數爲數日治療即恢復之下痢感冒、傳染病亦僅發生赤痢、窒扶斯等、故最戰時最憂慮之百斯篤、虎列拉、日軍中尙未發生一名、又瘧疾亦意外稀少、每千名兵員、僅不過二名、此數乃戰史上尙未曾見之好成績、元來瘧疾之爲戰病附屬於已往之戰爭而大流行者、故第一次歐洲大戰時、隨醫學進步於世界之德軍、瘧疾之入院者數、亦有每千名兵員有二〇人之狀況、其他腳氣病、猩紅熱等之發生、亦可謂無之、故因戰病而死亡者、亦極僅少、不過爲戰軍之戰病死數、戰傷死數之十分之一、

△治療莫如預防、預防莫如培養戰鬥力

所以能收以上之好成績、乃爲常期研事之軍陣醫學所賜、且最近之軍陣醫學、更前進一步、積極的致力於兵員體力之增強、治療方面、整以由第一線迄至內地之組織的軍內診療體形、盡軍陣醫學之精粹、施以合理的診療、又努力探現地診療主義以謀傷病者之向戰線復鬪、更謀厲疾者之減少、又衛生部員、不但謀內體的治療、且致力於患者精神的創傷之治療、其次關於供給、休養、給水等、亦常加以考慮、故南方給水補給困難、已由戰前調查判明、又考慮在熱帶身體之維他命消費力之增大等、對於維他命之給與、亦加以注意、並努力防止其他榮養失調症、又給水如何、可以左右作戰之事實、戰史上所觀明、尤其此次作戰地之水質不良已不待言、且泥水亦不可得之地區亦頗多、故對應此缺點、需妥給水上之普通裝備、毫不與部隊以水不足之感、此頁多年努力研究、能使泥水化爲無菌之冷凍水、洵可謂誇於世界、故赤痢、腸窒扶斯、虎列拉等腸管系之傳染病的驟然減少、可謂爲此無菌冷水之功矣、

△與軍族共進日軍衛生部員

關於戰場衛生部員之活躍、於去年爲視察日軍衛生學特法軍醫中將一行、已讚嘆不已、據後者均甚安心、其他時設衛生部隊、骨折治療病院、傳染病院、瘧疾病院及其他治療班等、均甚活躍、與日本內地最優秀之病院相比、毫無遜色、一方內地勤務之衛生部員、努力增強兵員之體力及戰力之培養、又爲使送還患者、再起奉公、亦厲行假肢的努力、倘力研究改良假手假足、及各種整形手術、對於內、心臟內、最難補出彈等工作、亦非人道權、卑劣美英之行爲、亦極注意、且以一心一意於海陸兩方、果盡誠私奉公之誠意、向衛生成績之優良而邁進、以對遺憾後會償國民熱意

各線士氣極盛
杉山總長視察談

杉山參謀總長

【福岡七日電】約二兩旬、具體視察南方及中國方面戰線之杉山參謀總長、帶同田中中將外五名之隨員、七日午後由上海循空路抵福岡、於該空港貴賓室、發表談話如左、(圖即杉山總長)

余爲視前線、三月廿一日出張南方戰線及中國方面、本日歸還內地、其間曾會見寺內、烟兩大將以及各地最高指揮官、當過路泰國時、又會見鑾披汶首相、誠意懇談、並對傷死之將兵、捧以慰靈敬弔之誠、今摘取本視察間所感得之二三如下、第一爲日軍將兵忠誠勇武之點、即於敵彈雨中毅然勇躍、實爲盡忠報國心之使然、余親自見聞戰場、情形痛感日軍無敵之威力、蓋前線將兵、莫不士氣益昂、始終堅持完遂此回大偉業之決意、他方從事輸送之船員報道宣傳班軍政等之重任、亦皆良苦、而從事等所貢獻者、爲日軍佔領地之民心亦漸安定、已見戰時新秩序之曙光、誠爲不勝同慶者、又佔領地之資源處理、油田製油所之復舊、均能順調得成果、今觀察前線各方面之緣故大戰果及節節達成作戰目的之實情感恐擱拜感、御稜威之宏大無邊、更祈念爲期達成大東亞戰爭目的、更且長期克復突破幾多困難障碍、御稜威下舉前線銃後一体之實績、而以一系不亂之結果、向完遂本戰爭目的邁進、又一行於福岡市榮屋旅館一宿後、預定明八日午後一時由福岡空港發東上云、

對南方資源 當善調用
岡田大佐談

【東京六日電】關于大東亞戰爭完遂與國民生活安定之確保、政府及陸海軍當局均講求萬全之措置、而呼籲蘇蘇之戰果以急速之南方建設、謀國民必需物資之確保、關于此者、陸軍省戰備課長岡田菊三郎大佐、六日會談軍方相獲之南方物資確保之狀況如左、明示米、汽油、肥料等之最上物資、由于輸送之圓滑化毫無憂慮之必要、爲完遂大東亞戰爭計、嚴備緊強化、他面於最小限度內、更以確保民生之安全、爲必要、蓋戰爭乃國民之意志力、故須發揚此意志力至最高度、無論上下、對於民生之保全確保、極頗重要、最近之資糧事情惡化之最大原因、不外由於輸送之契約、姑擧陸軍以其徵用船自大東亞戰爭開始以來、利用繁忙已極之軍需輸送機關之船腹由南方搬送之資糧數迄三月末、米已達約〇〇萬噸、砂糖十萬噸、玉蜀黍四千噸、今後仍擬繼續努力、又從來大抵仰賴安南或泰國、一部亦由台灣輸送、但今後則可運補南方之米、所謂既有利用、即此之謂、然亦不難想像也、而由於負貨者之滑船、軍事輸送之運行率、却見相當之低下、但十二月、一月、二月之作戰之最盛期已決行毫放維運之作戰、故繼續努力者、往往令人感到當事者之努力非凡、今後陸海軍更當相互協力、到用徵用船之歸路、運送一年約二百萬噸左右之物資備利用歸路雖不克運送輸送物資之全部、但此歸路利用輸送物資之主力、概爲食糧、雖伴隨大作戰之陸海軍船体利用徵用、出於殊非得已、且使之全部担當物資輸送、而於國民生活之種種部面、亦不免加重壓力、故對此惟之補救方法、不外急速造船一事耳、

一旦淋病加身、倘或因循不治、最易釀成惡化險症、造成終身遺憾、奉勸患者諸君、捨棄向來的姑息平凡療法、採用本品「強利比兒」只由內服數日、殺滅淋菌易如反掌

本品係以雙連氨苯磺醯胺製劑與其他有効藥料精煉而成的最新化學藥、在最短期內止疼止膿、根本治癒、遠勝他品、一試便知、

主治効能
◎急性淋症◎慢性淋症◎副睾丸炎◎攝護腺炎◎扁桃腺炎◎中耳炎◎一切化膿症皆有神効
(各大藥房皆有代售)
總發售處 竹村

強利比兒

高單位維他命B1劑
効果確實 維他命B1之大量療法

對於胃腸疾患、脚氣、營養障礙等症、欲期維他命B1奏十全之効者、必須投以維他命B1豐富之強力劑。米太寶靈爲強力高單位之維他命B1劑、在普通成人、每日僅服二片、已足補充其一日需要量(一瓩)。故用以保健胃腸、振興食慾、旺盛新陳代謝、賦活已衰細胞、改善營養、增強抗病力促進疾病治癒等 咸奏確實効果。

(包裝) 100片 500片

各大藥房均有經售
強力 メタボリン錠
強力米太寶靈片

大阪 株式會社 藤澤友吉商店 上海
奉天 株式會社 滿洲藤澤友吉商店 天津

(最新出品)
轟動醫藥界·空前的濕布藥

揄揚吶喊的宣傳、趕不上臨症試驗、滲透性的敏銳、他品望塵莫及、止痛消腫的特能、壓倒所有的平庸濕布料、
感冒、肺炎、中耳炎、牙疼、浮腫、關節疼、外傷、喉病
奇効卓絕 三十分鐘 立見神効

各大藥房 皆有出售

得妙賴比
D.171

九軍神海軍葬 本日嚴肅舉行

【東京七日電】在夏威夷眞珠灣頭堂堂玉碎之岩佐中佐以下九軍神合同海軍葬儀、三月三十一日、業經海軍省公表、定於八日下午二時、在日比谷公園葬儀場、嚴肅執行、而由中原義正海軍少將爲葬儀委員長、關於式序及其他、與關係者一同愼重協議中、近遂決定如左、是日、一般市民乃至參列者、悉得親詣九軍神靈前、捧致感謝、以敬其靈、而……

建築磨電車新路線 五月一日起始興工

今後交通困難當可迎刃而解

奉天交通會社、前曾爲擴大奉天市交通機關之不完備計畫巴士及電車路線之延長及增車、然以時局資材難及其他關係、終化爲泡影、未克實行、其後興與交通部當局商議、努力獲得資材之結果、終于得到資材、同時認可計畫之一部、爰着手實施、……由五月一日起開工、該路綫竣工後、……中村企畫課長、刻正出張於新京、實行具體之商議云、

醫師値宿制度 將有一部變更

日前爲對處緊急事故、且確保市民之保健計、曾實施在奉醫師之値宿制、因爲現在醫師之値宿、是以各轄祭署爲單位、於夜深對于距離稍遠地方之患者、毫無何等效果、所以市醫協會案中、亦有提出廢止醫師値宿制之問題、因此、警察局衛生科有如左之談話、

第一醫師的偏在、是根本的問題、可是無論怎樣去實行、也無辦法、……

戰捷祈願儲金 奉省郵局成績極佳

奉天郵政管理局、自從去年十二月八日詔書奉戴日規定以來、在每月之詔書奉戴日、……

教師檢定 五月中旬舉行

省公署文教科、爲使教師之素質改善、及獎勵向上計、每年一次之教師檢定、本年規定在五月中旬舉行、乃通令各市縣教育當局、對準備檢定之教師從速報省云、

縣聯協議會 本月下旬舉行

協和會瀋陽縣本部、爲本……

派遣慰問班 慰勞產業戰士

民生部勞務司爲振興各地產業戰士之精神、慰勞各地勞務者們的辛苦、計劃組成慰問班……班已於本月五日由京出發、……

一灣春水鳧長雁鳴

「春江水暖鴨先知」何况現在春天的腳步、早已踏盡了大地、有花有草的春天、……

市對各區公署 實行事務指導

市公署行政科、爲區公署及分區事務調查及指導、乃規定由本月八日起至十五日、一週間分三班赴各區及分區實施事務指導其指導要領如左、

一、調查及指導要領、
一、職員服務關係之件
二、廳舍管理及廳內取締關係事項
三、文書收發及管理事項
四、區對分區指導及監督事項
五、國民隣保組織事項
六、國兵民體關係各種證明書交付關係
七、經濟統制事務補助關係事項
八、其他一般行政事項

市本部將開 第七回常委會議

協和會奉天市本部、第七回本部常任委員會、特擬定於月之十日午后二時、在該部本部長室、由各常任委員……

瀋陽署舉開 防犯會議

瀋陽警察署、爲謀防犯工作之向上、並喚起一般市民……

昂揚社員奉公精神 滿鐵社員會舉開中央協議會

滿鐵社員會、於七日午前十時、開催新年度第一回中央協議會、有各地聯合會長等協議會員五十餘名出席、……

欺詐羅落網

張銘水、二十二歲、安東人、……

女優脫險話日僑

被禁於緬甸 待遇極苛酷

【緬甸戰線六日電】日本某日佔領之某某街、……

老媼被虐狀請離婚 審判長勸諭撤回

防疫官考試 昨在省公署舉行

商工公會召開 常務理事會議

同和汽車營業所 舉行開業式

京社會懇談會

漢醫市支部 舉行結成式

省署招集各科長 說明外人土地法

竊車賊被逮捕

春季種痘 地區指定

首都要望市民 一致協力捕鼠

預防百斯篤疫 警官開會講習

招募交通指導員

奉天市警察局內 奉天交通協會

求租工場用家屋

鹽本建材商會

父子脫離關係

遺失聲明

手戳作廢

店員出號聲明

聲明遺失名章作廢

撤股聲明

丟失圖章

失照聲明

四明炭礦 要啓事

店員出號聲明

聲明 醬園營業

緊要聲明

遺失地照聲明作廢

張聘漁啓

奉天市 金城 有聲電影院 七日 八日 藝華出品偵探巨片 演二天 百寶圖 新版 王寶釧

奉天市 光明電影院 恐怖哀戀巨片完全新版新洗拷貝 夜半歌聲 施超 金山 胡萍 許曼麗 主演 下期預告 大破隱身盗

北市場 雲閣電影院 電(二)五三五九 今天 解語花 國華公司傑作 周璇 白雲 主演 下期 風流冤魂

大西關五斗居 天光電影院 電(二)三二七八 七日八日公演 杜撰・浦克 主演 荒唐英雄 滿映出品滑稽笑片 同時加映時報新聞 文化映畫 新聞報 時報 特報

小西關電車路 亞洲電影院 電(二)三七九一 夫婦之道 國華公司最新出品 周曼華 尤光照 主演 優待券末日有效

城內中街路南 光陸 CAPITOL THEATRE 電(四)三六三三 夫婦之道 國華公司最新出品 周曼華 尤光照 主演 優待券末日有效

南市場 國際 GEKIJOO 南市場 公演日期 四月六日 七日 八日 九日 世界著名魔術家登台實演 胃之奇術 本特別突然貢獻 同時影電 女鬼 鈴火魚蛋等隨意吞入!任便吐出!古今奇跡! 「下期上海新片」 電話(二)一六二二番

惡性下痢 惟有先用 本劑係集近代藥化學之全力作苦心研究 而製之最强力防腐止瀉劑 無論何種難症 皆能征服而導於痊癒 洵爲起死回生之聖藥 歷經許多臨床大家之實驗及無數患者之報告爲明証焉 對於適應藥少之「阿買巴」赤痢尤爲唯一之特效內服藥 【主治】 各種「阿買巴」赤痢病症 傳染性及寄生性腸疾 急性・慢性腸加答兒 腸內腐敗醱酵等 【包裝】 二〇片 一〇〇片 紅・白痢疫 阿買巴赤痢特效藥 好梅親片 塩野牌 發賣 塩野義商店 大阪市東區道修町三丁目 塩野義藥品株式會社 奉天市敷島區協和街五段 8H-81

內科小兒科專門 長生醫院 院長女醫學士 德玉芝 病室完備 入院隨意 院址大連市長生街六ノ二 電話三・四九八二番

中央大戲院 文興社富連成小科班 早 山海關 穆柯寨 殊砂痣 殷家堡 八日 弔金龜 南天門 晚 二本怪俠歐陽德 明書 二本怪俠歐陽德說

補血強壯 產前產後 慢性疾患 病中病後 心身過勞 先天不足 後天失調 貧血 衰弱 虛弱 【包裝】 保利他民 (ポリタミン) 各大藥房均有經售 2-9

協和翼贊 國是日新 （三）

紀念建國十週年之偉業 呼應大東亞戰捷之新春

擴進聖戰、自不待言、是以本縣、本年度施政重點、要精於此、軍官、民、一致協力、充實國家之謀殺要請以期仰副詔書之聖旨、玆將本縣施政大綱、述之爲左、

一、農產物增產蒐荷

於此大東亞聖戰之下、圖我國〔國防國家體〕制之確立以應親邦戰時緊急之需要、農產物之增產蒐荷、實爲當前之急務、尤其爲全滿谷倉地帶中心之我縣、其使命、可謂重大、故於本年度、對於爲油料作物之大豆、蘇子大麻子、及小麻子之增產傾注全力、並對於去年實施先錢制度之實績、再三檢討、以期增產出荷、無稍遺憾、

二、農村改善

爲期農村生計之向上、是正小作料等問題、統制勞働賃金以圖農民生活之安定、

三、經濟統制之合理化

關於物資配給、消費、及物價之統制、爲時局下國民生活安定向上之基礎、鑑於經濟諸統制、與時局之進展有更加强化之傾向、是以本年度對其運營及取締、更行努力、以期綜合經濟力得以充分發揮、

四、街村整備

現下之街村、爲政治之最下部機構、具有所有動員事務、事業體之特質、對其强化整備實感必要、是以本年度、爲適應時局之要請、實施街村區劃之是正、同時並圖街村機構改善、財政確立及指導監督强化、以期完成國家總動員體制、

五、勞務動員

爲圖國防施設、及重要產業生產力之擴充、國內勞力之供出、日益緊迫、本年度甚於中央之「勞務新體制確立要綱」之趣旨、制定昌圖縣勞工供出要綱、圖其適正運營、對於供出管理、輔導講求萬全方策、以期達成時局下勞務動員之使命、以上五點、爲本縣本年度施政重點本縣決意突破萬難、務期實現、務祈各位、諒解是旨、對六十萬縣民之教導督勵、予以全副協力以期聖戰完遂、實不勝盼禱之至、（照片爲縣長說明施政方針）

上、徐四平省本部長、下、吉本四平省本部事務長

（圖爲議長任命後致詞、…議長及副議長）

一、議長內山芳郎氏現年五十九歲、現任昌圖縣商工公會理事、曾出席康德六、七、八年度省聯充協議員、並被任命爲康德六、七年度昌圖縣聯副議長、及八年度議長、並七、八年度代表昌圖縣民來充協議員、出席於全國聯合協議會、

一、副議長、劉憲庚氏現年六十四歲金家村分會長、曾被任命爲康德八年度副議長、並出席康德九年度臨時全國聯合協議會、

一、副議長、劉憲堯氏現年四十九歲、現充寶力村分會長、曾參加康德六、七、八年度昌圖縣聯充協議員、

榮膺表彰之會運動工勞者 吳永年（縣本部委員八面城街分會長）、內山芳郎（縣本部委員昌圖商工公會理事）、劉齊庚（金家村分會長）、吳鳳翔（縣本部委員昌圖女子國民高等學校長）、趙黃殿華（縣本部委員昌圖東城國民優級學校長）、李玉堂（昌圖村分會長）、高福堂（通江村分會長）、（金山村分會長）、李（樺林村分會長）計一〇名、

感謝電文

緊急勅詔下之際、爲大東亞開放、及共榮圈之確立、而日夜粉身碎骨奮鬪之吾皇軍將士、深表感謝、吾等六十萬縣民、協心戮力、以守銃後、期無遺漏、

玆當昌圖縣聯合協議會開催之際、代表全縣六十萬民衆、由衷心表示深甚之感謝、同時恭祝貴軍將士之武運長久、

滿洲帝國協和會
昌圖縣聯合協議會

關東軍司令官閣下
治安部大臣閣下

縣聯第二日狀況

縣聯第二日、於午前九時開始、各協議員出席狀況良好、首由八面城街協議員、提出緊急動議、向縣內駐軍八面城方面正珠部隊松浦支隊拍電慰問、以盡國民槍後之誠、經各員一致贊同之下、該案通過、第二部第一號鄰保組織育成强化一案、協議員方面、鑑於鄰保組織、實施日淺、一切運營、尙在幼稚、即以行政區劃言之、

市本部聯合協議會 議案大致業已決定

【撫順】定於十五六七三日、招開之撫順市本部聯合協議會於商工公會開催、其所協議之議案大致業已決定、玆錄之如左、

一、聯合協議會之議案、由分會須提出於本部、而提出之議案、由本部委員會整理之、

二、議案概須含有左記之內容

1、對於日常之會的活動須有向上邁進者
2、請願或陳情須有偏重於建設者
3、對國民生活須有切實的普遍性者
4、對國策及施策有促進關立之關係者

議案、須以地域或職域之全體爲標準、須即應市、省及全國各級者

三、本部委員會、對分會提出之議案理與審查、而通達於關係機關、各分會及協議員、由關係機關受得文書說明、而由分會蒐集必要之資料、協議員以上程議案爲中心而行必要之協議調查及研究之

四、本部提出之議案須於該本部有全般關係尤其限於對施策與民生有重大影響者、但本議案對地域或職域分會、須有尊重之意向而經本部委員會之議提出之

五、當議案之整理、界以處理事務的、辦法整理之過程須留意健全精神對此以全運動的整理之

六、提出議案內容、須以類似或一部共同之統合或行分割、而由議案行建設的修正之

七、全議案之內容、基於會的綱領分左記四部分類整理之

第一部 關于建國精神（思想、文化、教育、保健）
第二部 實現民族協和（民族組織、制度、法規）
第三部 完成國民動員（行治、訓練、通信、交通）
第四部 國民生活向上（農林、水產、拓殖、礦工、金融、公課、勞動）

八、議案分上程文書處理及卻下三種整理之、對此標準概要如左

1、上程議案
對國策施策有關聯重要性者
對國民生活有切實影響者
對會的進展上有重要性者

2、文書處理議案
以重點的精選而期實質的成果
以關係機關之文書說明須添於提案之內容而上程之

3、卻下議案
與會的精神相反者、未經由所要之手續者、議案內容不明確者、既實施而又實行者、屬於外地域者、實施不可能者、

爲防水量不足 展開節水運動

本月中或將實施時間配水制

【大連】市內每當暑夏、恆渴水、飢饉之患、本春以來、雨水稀少、又不免受時間給水之苦、最近大連市水之使用量、一日平均五萬六千噸、若加以日光之蒸發、及其他之消費、每日曾達六萬噸以上、且日來各貯水量、因久不降雨、竟逐日漸減、大連水道事務所、協同各家庭公班、促進市內各家庭、積極的進行節水運動、且於本月末之管當、展開一大變水運動、觀今同節水運動之成績、或自本月中旬起、每日斷行十時間給水之施方法中、目下研究實施、亦未可定、所長、爲求州內工業界方面諒解、二日午後二時半頃、於大連商工會議所內、說明最近使用量、及貯水量、並使用量之增加、倘自客歲未起、以後未曾減少、一方貯水池流入量、因去多降雪頗少、故解冰期後、池內流入量、並無增加、如此放置時、至本年雨季、雖有少量雨水、但預測至九月、則貯水量、亦必變害、因故始有今次時間給水之考慮、現案中之大沙河工事、由於預算削減、預定十七年度完成之工事、延遲一個年、即至十八年度尙可完成、更據統計、今夏之雨量、不可多望、萬一時間給水斷行時、先儘夜間施行、但水道事務所、亦極力防避此給水之制限、故望市民節約、若一日使用量、減至四萬五千噸時、則可共免此難云、

愛國機獻金 超過預定額六萬

【大連】滿洲日本聯盟主倡之愛國機（州民號）獻金運動至三月末統計完了即總額四十七萬二千九百三十九圓七角二分、比之預定額超過六萬三百二十三圓二角二分、其內容別之如下（括弧內係對相當數超過額）、大連一九二、七二二、六四圓七角五分（四二、七二四圓七角五分）、旅順二二、一三三圓六角三分（七、六一三圓六角三分）、旅順會屯二一、九二〇圓、六角三分（一、九二〇圓六角二分）、金州六二、〇一五圓五角七分（四、〇一五圓五角七分）、普蘭店二七、八三八圓一角一分（一、八三八圓一角一分）、貔子窩二四二、一〇圓九角八分（二、二一〇圓九角八分）、一、法人八七三五〇圓（欠收二七、〇五〇圓）、其他大付獻納八〇、二六六圓五角

市警務科實施 首橘二山行軍

【遼陽】市警務科爲鍛練警察官體力涵養精神、及發揮見果之兩種重點、特於四月四日實施首山橘山（日俄戰時橘中佐殉職地改名橘山）大行軍、是日警務科長以下一部警察官七十名、由木村警佐任命爲中隊長、率領之下、於午前十時由市全武裝出發、徒步而往、至十一時二十分到達目的、而開始訓練、全部警察官、均精神振作、雖在微暖的天氣裡、仍不變氣剛骨、個個勇往直前、時至午後四時、訓練始畢、略休息後便整隊而歸云、

育英會 關東局已批准

【大連】市山縣通瓜谷商店主瓜谷長造氏、乃日方商界巨擘、開業以還、已屆三十周年、所獲漁利、不可勝計、今值該店周年、爲揭倡滿洲向學之日滿學生、獎得將來之造就計、籍以永作紀念事業、甘願出金五十萬元倡辦育英會、并遞上官准△中等學校十五元△專門學校五十元△大學六十元故該會自今議春期起、對於滿州日滿學生、因資不得上進者、經選擇後、以便爲成績爲目標云、

勞工慰靈祭 縣公署盛大舉行 省亦派代表參加

【遼陽】縣公署主催、於本月四日上午十時、在公會堂舉行勞工慰靈祭、計死亡勞工六三名、均係爲國宣勞因公殞命、由省長派代表一名、縣長以下各科長、及各機關長、列席參加此典、並設饌齋祭文輓聯等、其儀式非常隆重、以慰忠魂、而昭觀感云、

都門戲劇之近訊 滿藝將聘侯張二伶來滿出演

【新京】侯玉蘭、張君秋這都是唱青衣裡中、傑出人才、臉開宇正做派細膩到處都受人歡迎的、滿洲演藝協會爲了滿足滿洲有周郎癖的廳士、所以特地派人赴京請他們前來演唱、據說他們都已經答應了、侯玉蘭的戲班裡有著名唱老生的、鐘世起王良、和小生江世玉、配班的陣容都相當堅硬、不過侯玉蘭是要先張君秋來的、又全國演劇會大獻金、情形非常良好、雖然從開始日起到現在不够一個月、可是從各地方向演藝協會寄欵請求爲國防獻金的、已經有二百八十九元之多、現在各地方還不斷的寄來、成績是可預卜良好的、

放送局長 新舊更換

【錦州】錦縣放送局局長永里正德氏、玆由四月一日電業發表各地人事異動之下、亦榮轉於哈爾濱管理局放送課長局長奉命後、即於月之三日午前、錦縣發列車首途赴哈就任、其錦局新任局長、長谷深氏、亦於四月三日、午後七時十九分列車着錦、定於四日任職云、

關東州石炭會社 招開創立總會

幹部人選業已決定

【大連】關東州石炭株式會社、曾向新京關東局申請認可中、於上月底已得上官批准、四月一日午前十一時頃、在日滿商事創立總會、以發起人總代佐藤至誠爲議長、依據條例、對於選任役員等附議表決、由此關東州可向石炭配給機構途上邁進矣、該社以日滿商事及大連石炭販賣組合爲中心、占統制全滿石炭需給之魁、於大連石炭販賣組合因發展而解散同時、將州內石炭販賣業者歸成一體、以日滿商事及此等業者爲股東、組織股額資本金二百五十萬元、（先拂半額）該社於關東州內辦理日滿商事配給石炭并附帶業務爲目的、該店設於大連市、至於旅順、金州、貔子窩、普蘭店四處設立直營出張所、會社存立期間定二十年、至於該業者押欵（上六名）、決定二十萬六千五百元、並按查定實積、依份平均之、選出幹部如左、

△專務取締役 磯野治作（日滿商事）
△常務取締役 宮崎源一
△取締役 矢橋謙治、宮岡孫治郎、松田喜一
△監查役 米澤俊、松尾庄

謀經濟統制向上 結成經濟相談所

【新民】縣警務科、經濟保安股、爲伴隨經濟統制强化政策、而與國民生活物質配給圓滑、及物價之正確、並其他經濟統制各項、務使民衆得度健康之國民生活、辦進經濟統制協力之實施、特結成經濟相談所、（在各地警察署）事以聽取民衆質議、而發揮經濟統制各項之進展、施行細目、共分八項、不及悉述、將見今後配給平衡、物價確正、一般民衆、定得相當幸福云、

△相談役 佐藤至誠、次郎

未經交納契稅 限期速爲申告

【遼陽】縣財務科、前令縣民補辦未納契稅手續、已誌昨報、玆依奉天稅務監督署訓令三第一〇號內開、關於地籍整理完了區域內、取得不動產權利、未經繳納契稅者、以佈告限定日期、兩個月爲申告期、如逾所定限內、不爲申告者、應適用契稅法罰則、妥爲處理、以期課徵之徹底、一掃未稅之白契、特此由縣重新擬定申告日期、及地籍整理完了區劃村屯如左記、復行令知關係村長、一体遵照、務期依限申告、勿誤爲要云、

一、申告日期、自本年四月一日起、至九月卅日止

二、前項指定期限內、不爲申告者、依契稅法、第九條、或契稅法施行細則第四十七條三項處理之、

千山村全部、石嘴村全部、安平村全部、田官村全部、籠同村葛峪家傳子村一部分內之各屯

少婦門外送客 暴徒扭至磚窰

春風一度身落法網

色膽包天

【公主嶺】本市某機關土木股長某氏、爲人品行不端且酗酒散德好色貪花、於日前三日午後七時許、行至河北趙姓少婦門前、適值該少婦在門外送客、當時頓起淫心、竟將該婦強拉至街外磚窰內、公然將婦強姦、此時少婦之鄰因事在外聞知、當警察署報、而狂徒業已聞聲逃遁、正在附近搜查、狂徒尤欲以金錢行賄、意在將彼釋放、事爲該警長所拒絕、且有污警官之名譽、遂即將該狂徒某送市警務科司法股審訊、經股長及日系司法系員共同審問之下、以事實俱在證據確鑿、且該狂徒亦自認不諱、遂將伊拘禁於留置場內、俟取調完畢即送檢察廳據法辦罪云、

禁烟週間 開講演宣傳會

【新民】縣署、禁政股、爲紀念建國十週年、正當民族精神煥發之際、當遂行國策施行建國精神作興、禁煙週間、擴大宣傳、當於本三十一日、在新民大戲院內、召集一般住民、各校學生、官民男婦參加之下、舉開禁煙講演大會、及現時局、必勝之眞趣、務須一般各自協勵、保全健康、以便共同努力、建設永久國基、並在各街市張貼標語、非常懇切、一般出席講演各員任宣長、亦均諄諄不倦、表示期待禁煙滿底實現之概、尤爲動人云、

哈大道路建設 五月中舉行起工式

【瀋陽】本年四月一日、瀋陽市新設新設瀋陽道路建設局瀋陽事務所、經關係者協議結果、決定先建設瀋陽鞍山間直通道路作最初試驗、以瀋陽遼陽爲起點、以同縣陽氣村惆狼窯爲終點、並由五月中舉行起工式云、

獻納恤兵金

【遼陽】在此非常時局之下、大東亞戰爭勃發之期、市民爲慰問前線戰士而盡報國之誠、對於恤兵獻金熱烈寒納、今於本月六日送遼陽憲兵隊轉收到二筆云

强化農產增收 舉行自興村結成式

【開通】縣哈拉道村係村長、勝助理、鹽司計等、自到任以來、凡事無不重於振興農業、而國防對於產業、生產加强、自努力指導村民、盡量協同、而獲得最大成效、至期、村長、副村長、天野村長、曾科附、趙科附、指導員、村賢士、經濟委員等、均有當時事務一及警察主任、趙長、以下七名、省長代表丁省事務官、縣方派股長、岩崎縣長、縣本事務長、郭署長村各代表、舉行自興村結成式、以期財盛求精、而便強化農村云、

贈送 黃色補丸

主治 先天不足 後天諸虛 貧血 夜夢遺精 四肢無力 精神不振 頭暈眼花 耳鳴心跳 手足冷 消化不良 食慾不振 特點 補丸能 贈送 每盒定價一元 贈送一盒 打每打價十七元

總發行所 奉天 金勃先 藥房 電話四八三九番

肺病能好專方 肺活

本藥功力 不敢誇大 如經服用 便知確實 此藥是治男女各種肺病專方 用保肺氣療法 咳嗽吐痰 或吐白沫 氣短心跳 吐血咳血 發燒肉瘦 四肢虛弱 食少無味 胃口脹悶 肋骨腔疼 前胸腔疼 大便溏瀉 婦女經閉

代賣處 奉天中街西頭路北天元堂 奉天小北關路西永禎堂 吉林德勝門裡街 新京 海城大街路東 營口 康吉街中西藥房

亞細亞金庫店
大連市監部通泰華樓前

加茂度量衡器店
奉天市大和區加茂町十三番地 電話(2)二七一一番
官廳御用達
營業科目 度量衡 計量器 測量 氣象 機械 理化學 諸器械具
在庫豐富
修理工場 工學工場 製品名 科目

痔漏除根
痔漏 外痔 內痔 脫肛 蘇香化痔散 每盒十五付 定價六圓
奉天小北城門外西關電車路北 國瑞藥店

奉天省許可證 主治 一切臌脹水臌氣臌單腹脹等症均有特效
安全消臌散
漢醫 王景泉 謹啟

化瘡 脚氣 心口疼 疥癬

天 奉
大北街二段一一五號
富國鐵工廠
電話(四)三五七一番

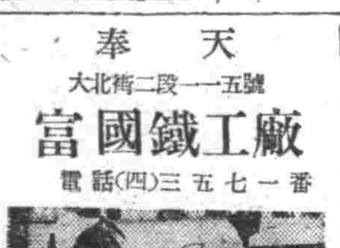

本工廠最近出品列左新式地豆粉製作機新式彈棉機打棉機線紡綿機更生力人力電機及零件等

萬人絕讚！

世界上認爲最大發見的淋藥成分，曾經引起了醫學界底革命，是在近幾年底事。根據這成分而製成的治-尿-塞，本號把牠介紹到國內是在發見當時開始的。這期間，利用牠那獨特的化學療法，治癒了無數患者，是我們不能否認的事實。

然而，到現在還有許多人，亂用不可靠的淋藥，因而叫苦連天着。本號爲了拯救這些不幸的患者，爲了減滅這萬惡的淋病，又把治-尿-塞介紹到患者底面前，眞是值得我們來追憶而讚嘆的！

包裝 24片

治-尿-塞
G-U-CIDE

滿洲柳韓公司

效特淋治

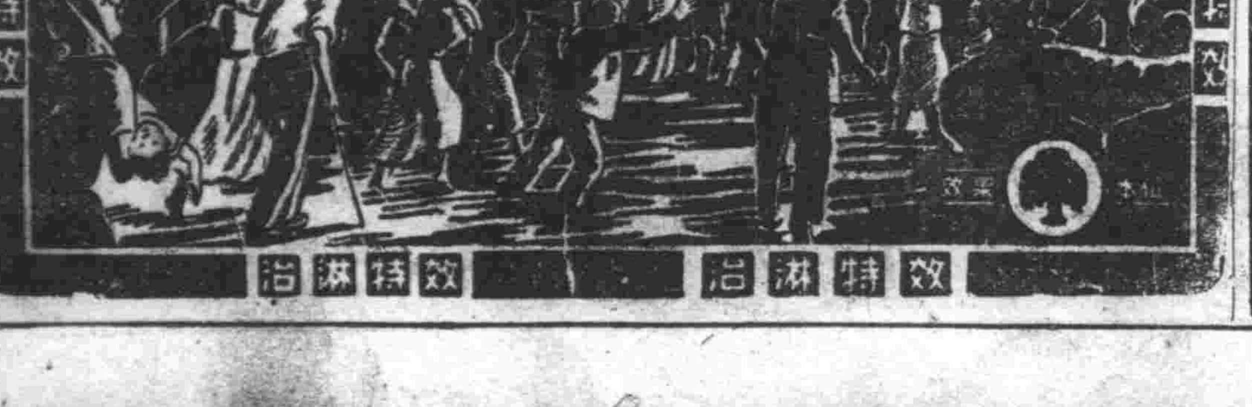

新婚記
白玫 劉恩甲 主演
滿洲映畫協會趣情影片
導演 朱文順
光陸之滿洲

治愈淋病花柳
鳴謝人 劉福德謹啓

羊癎瘋癲狂病
賽湧泉下奶藥
總發行所奉天市大南城門外路西欣榮堂厚記

凌雲醫院
內科、外科、產婦科、小兒科、眼科、耳鼻喉科、皮膚花柳科、X光科、
附設齒科
女醫師 錢郁文
一般治療及技工
院址 奉天市大西門裡郵局後身 電話四、三五一一號
分院 奉天大西門裡路北 電話四、三〇〇四號

若素教育掛圖

是師長良好助手 爲學童忠實導師

供職於教育界，身任教導之責而最感覺困難者，則爲國優以下的教師，因爲此等學童年歲尙在幼稚，思想尙未發達，欲使各種常識令其完全理解，的確很屬困難，所以必須用各種標本或各種美麗的圖畫，來幫助學童的學習和記憶，那麼教育掛圖在國民教育階段中，是很重要的教材，除能幫助師長講解的更能透徹外，也能很實忠的啓發學童的思想，增添學識，使確實收到教育的效果，請師長與學生聯合起來努力貴校教育掛圖的設備吧！

兌換方法

一、兌換券已全部裝入若素包裝盒內，三百錠者一張，一千錠者三張
一、學校將收集的兌換券，寄至敝社，即奉上若素教育掛圖
一、兌換券六張，可兌換掛圖一張
一、新「滿洲國地圖」，用兌換券三張即可換一張
一、掛圖郵費歸兌換者負擔，以郵票代用
一、來信註明姓名，學校名稱，通信地址
一、私人或商號可代理學校兌換

奉天市信濃町十七號
若素製藥株式會社

K.7

月蝕

舒青作　大河重　27

那天傍晚，是個爽朗的春日的黃昏。淡色的夕陽照着古城的典雅的建築，我和姐姐以及被裝飾的紀芳坐着黑色的馬車同到了姑母家。紀芳雖然心裡明知是作戲，卻穿了闊月瓣眼的盛裝，坐在馬車上，我嗅到了由她那盛裝噴出來的青春的氣息。

本來我在苦悶熱鬧之後，又不想回姑母家了，所以打算姐姐來接我的時候，就隱匿起來，或拒絕了她。因為我和姑夫既然難免突衝，而且我的衣裝又這樣襤褸，出鄉五年連一件行囊也沒有，一定是要遭別人白眼的。但是當六點鐘姐姐們來接我的時候，這種念頭卻完全被事實沖散了。第一，據說姑夫得知我要歸來，表示非常歡迎的意思，大概是人到了晚年，縱然對於不肖的後人，是也要加以寬宥的罷。第二，姐姐居然為我攜了衣裝和行李，尤其是那套為我代買的洋服，穿在我的身上，立刻擁進了十天來在這魔窟所染就的頹敗之氣，而想見英俊起來，至於行囊，雖然是空無一物，可是把我的舊衣裝塞在裡面，竟把我陪襯成一個煞有介事的旅行者了。姐姐的用意十分週到，務要把我打扮得讓姑夫看來不至於生氣，而擁積了十天以來的罪過，由於姐姐的奔走和這些衣裝行囊，我又決定了再回到姑母家的心意，而且看見盛裝的紀芳，立刻就想到那夜在院庭裏的情景，更覺得命運緊使我回到姑母家去了。

在黃昏裏的感覺，恰像浴後小憩時那樣輕快，馬車的疏聯清脆地壓在石舖路上，十天來積在心胸上的陰雲和汚穢都雲消霧散了。人類的感情是非常奇怪的，坐在車輛上的心境總比在地面上徒步時容易沉浮，而善於發生變化。一個人的短暫的旅程所以能成為生涯中難忘的紀念，大概也是這種原因罷。坐在車輛上，有青春，有老年，有快樂，也有無可言喻的淡淡的哀愁，有上昇，有下降，有飛翔，也有停滯。現在坐着馬車，橫過吉林的市街，幾乎又回到六七年前剛要踏出不良少年的時代了。但是這心境卻極其愉快而爽颯，好像一個動物雄飛在雲表的時候，似乎自覺到己身之所在，而又一無着落的心境一樣。

黃昏慢慢下去。姐姐被車身的顛簸搖盪倒瘦的兩肩，在晚風裡飄散着柔蓬不良的褐色的頭髮，始終沒有說出一句話來，對於這個雍容大方的女性，沉默是更能為她增加許多美豔的。而紀芳則不然，這天，她梳了東洋風的頭髮，髮絲緊貼在均勻的頭部上面，恰像一個寂靜的智慧的美姬，用兩隻含着青春之喜悅的明眸，望着兩傍的市街和行人，緊閉着的口唇似乎藏着幾多秘密，可是卻還時而縱情地微笑一下。

一刻之後，東天上現出了一顆星子。在碧天與蔚藍的裡，那顆紅色的星子閃着，立刻就使我聯想到了紀芳的眼睛。

「紀芳！」我趁着姐姐未注意的時候，輕輕地喚了一聲。

「什麼？」紀芳也望見了那顆星子。

「你今天究竟多大歲數了。」

紀芳穿紅了臉，把頭衔向我，「你問這些作什麼？」

「沒有什麼，不過一個女子總是好問一個女子的歲數的。」

「為什麼？」

「人總有一種褻心，就是怕別人失去了快樂的機會。」

這巧妙的話術，立刻使紀芳的顴骨浮起了兩片紅潮，她手與無措地沉默下去，又望起東天上那顆星子來了。馬車穿過幾條大街，在濃暮裡跑進了幾青磚甃築成的小巷，由遠處望去，看見年餘未見的姑夫和姑母，領着一個僕人正在站在門樓那裡等着迎接我們。

美英間空路 紐里綫停止

【里斯本六日電】據美國有力者之情報謂，過去數年間以連結美國與歐洲大陸之最為連航空路，但當旅客郵便物定期輸送之美國汎美航空公司之紐約里斯本綫，已全然停止，決由紐約直航於愛爾蘭云。

英美油槽船 喪失奇重

【柏林六日電】德國海空軍自開戰以來，鼓致力於通商破壞戰，遂劇果甚大之油槽船擊沈，德潛水艦已於美大陸，沿岸開始活動，且大收戰果，因六日乃以海洋洋信社發表如次之數字，証明於英美兩國與以甚大之損害之事實。德海空軍自開戰以來三月末擊沉之油槽船，已達二百七十五萬五千九百噸以上，其所載煤油量，實達四百四十萬噸以上也，此數字足與倒世界有數之煤油產地伊拉克之年產額四十一萬噸以上，故其喪失，實與英美兩國以極大之損害也，再加日意兩國海軍之戰果以觀，則敵側之煤油輸船問題，已達於如何深刻之階段，殆極顯明矣。

商業登記

○奉南交通株式會社變更（支店）一、監査人山之內末盛康德七年八月三十一日辭任同日左記者就任監査人齋津俊一鞍山市南四條町九欧地康德七年九月二十日登記　營口

○滿洲中央銀行支行移轉（支店）一、康德七年九月十七日山海關東街路南五〇號之支行移轉於左地支行山海關南關大街石橋北路東康德七年九月二十八日登記

○合名會社井上組支店變更（支店）（外國會社）一、滿洲國ニ於ケル代表者井上伊七郎ハ昭和十五年九月十日辭任シ同日左記ノ者滿洲國ニ於ケル代表者ニ就任ス大垣主一大連市青雲台三十四番地康德七年十月四日登記

○合資會社瓦房店榮商會解散 一、康德四年十二月三十日因總社員之同意解散

○合資會社瓦房店榮商會清算人選任 一、康德四年十二月三十日左記者就任清算人森栗權次郎復縣瓦房店街常盤街三番地

○合資會社瓦房店榮商會清算結了 一、清算結了之年月日康德五年十一月三十日

○合資會社みどり旅館清算結了 一、清算結了之年月日昭和十一年七月三十日康德七年十月十日登記

○復州窯業株式會社變更 一、監査人鳥居重夫康德七年十一月十一日辭任同日左記者就任監査人日高爲三郎大連市東公園町三十番地南滿洲鐵道株式會社內一、董事向井善勝康德七年十月十七日其住所移轉於奉天省復縣五湖嘴丁家屯康德七年十月二十四日登記

○合資會社石丸果樹園解散 一、康德六年一月十日因總社員之同意解散

○合資會社石丸果樹園清算人選任 一、康德六年一月十日左記者就任清算人石丸スミヨ復縣瓦房店街旭村

○合資會社石丸果樹園清算結了 一、清算結了之年月日康德六年一月三十日康德七年十一月六日登記

○萬壽礦業株式會社移轉 一、康德七年十一月二十日本店移轉於左地本店新京特別市日本橋通二十四番地アジアビル康德七年十一月二十三日登記

○合資會社設立 一、商號 合資會社復盛進號 一、本店 復縣瓦房店街昌盛五十六番地 一、目的 一、綿布類、雜貨類ノ販賣 二、前項ニ附帶スル一切ノ業務 一、代表社員 氏名坂井喜則 一、無限責任社員ノ氏名住所出資ノ目的價格及履行ノ部分 國幣三萬五千圓金部履行 坂井喜則 營口市大和區南本街二丁目十一號地 一、有限責任社員ノ員數及出資ノ總額 國幣一萬五千圓 一名 康德七年十一月二十九日登記

○奉南交通株式會社變更（支店）一、董事古舘尚也康德七年十二月二日辭任同日左記者就任董事草地一雄鞍山市北二條町七番地康德七年十二月十四日登記

○滿洲中央銀行支行廢止（支店）一、康德七年十一月三十日廢止奉天市大和區千代田通第三〇號之支行

○滿洲中央銀行支行移轉（支店）一、康德七年十二月一日奉天市瀋陽區一德街六段第九二號之分行移轉於左地分行奉天市大和區加茂町第三號 一、同日寬甸縣周內永安大街三號同和德院內之支行移轉於左地支行寬甸縣寬甸街永安大街九七號

○滿洲中央銀行支行設立（支店）一、康德七年十二月一日設立支行於左地支行奉天市瀋陽區一德街六段第九二號

○滿洲中央銀行支行變更（支店）一、理事帝上浩同高木錄二康德七年十二月一日退任同日左記者就任理事笠井則誠新京特別市大同大街五百一號滿洲中央銀行總行鈴木讓一則新京特別市大同大街五百一號滿洲中央銀行總行康德七年十二月十六日登記

○滿洲中央銀行支行變更（支店）一、康德七年十月二十三日吉林市德勝區臨江門町西大街公字四號之分行變更如左分行吉林市德勝區臨江門町西大街八二番地ノ八一、同年十一月四日黑山縣城內東大街西頭路北之支行變更如左支行黑山縣黑山街協和區東關馬路門牌一九號一、同年同月六日瀋陽市文聖區體樂街二六四號之支行變更如左支行瀋陽市文聖區忠心街四段一七一號一、同年同月七日遼中縣城內縣署街東頭四號之支行變更如左支行遼中縣遼中街永安寺區門牌第五九號一、同年同月十一日齊齊哈爾南大街廣信胡同之分行變更如左分行齊齊哈爾市永安區迎恩街一四四號一、同年同月十三日望奎縣城裡東大街路北一一號之支行變更如左支行望奎縣望奎街奧街三一二號一、同年同月二十九日赤峰縣城內二道街路北九八五號之支行變更如左支行翁牛特右旗赤峰街興亞街甲第一六牌門牌一八五號康德七年十二月十八日登記

○合資會社復縣盛進號更正 一、無限責任社員坂井喜則之履行之部分更正如左國幣三萬五千圓二萬一千圓履行 坂井喜則康德七年十二月二十一日登記　瓦房店區法院

○經理人選任 一、經理人之姓名住所瀋陽市協和區康寧街門牌第貳拾六號沈國棠 一、營業主之姓名住所瀋陽市協和區康寧街門牌第貳拾六號笠井映太夫 一、設置經理人之處瀋陽市協和區康寧街門牌第貳拾六號康德七年參月貳拾貳日登記　瀋陽區法院

○商號新設 一、商號榮華當 一、營業之種類質屋及與之附帶之業務 一、營業所瀋陽市協和區康寧街門牌第貳拾六號 一、商號使用人之姓名住所瀋陽市協和區康寧街門牌第貳拾六號笠井映太夫康德七年參月貳拾貳日登記　瀋陽區法院

○經理人選任 一、經理人之姓名住所瀋陽市協和區萬壽街門牌第貳拾號齊維祥 一、營業主之姓名住所瀋陽市協和區康寧街貳拾六號笠井映太夫 一、設置經理人之處瀋陽市協和區萬壽街門牌貳拾號康德七年貳月拾五日登記　瀋陽區法院

○商號登記抹消 一、康德七年貳月貳拾日廢止左記商號 一、商號萬豐當 一、營業之種類當業 一、營業所瀋陽縣城內東大街第壹百參拾五號 一、商號使用者之姓名住所瀋陽縣城內東大街第壹百四拾號郭壽安康德七年六月五日登記　瀋陽區法院

○經理人選任 一、經理人之姓名住所瀋陽市文聖區豐樂街貳六四號楊德滋 一、營業主之姓名住所新京特別市大同大街五百壹號滿洲中央銀行 一、設置經理人之處瀋陽市文聖區豐樂街貳六四號康德七年拾月參日登記　瀋陽區法院

○經理人解任 一、營業主新京特別市大同大街五百壹號滿洲中央銀行瀋陽支行之經理人劉定賦解任之康德七年拾月參日登記　瀋陽區法院

○經理人代理權消滅 一、康德六年拾壹月九日經理人陳萬福辭任康德七年拾壹月貳拾八日登記　瀋陽區法院

○商號新設 一、商號福聚興 一、營業之種類木材一切監賣業 一、營業所瀋陽市武聖區西關街壹段第貳拾四號 一、商號使用者之姓名住所瀋陽市武聖區西關街壹段第貳拾四號時維文康德七年拾貳月參日登記　瀋陽區法院

○滿洲中央銀行支行設立（支店）一、康德八年八月壹日設立支行於左地支行上海黃浦灘路貳四號康德八年八月拾壹日登記　蓋平區法院

商業登記

○經理人住所變更 一、康德七年拾壹月六日經理人楊德滋住所及設置經理人之處變更如左 一、經理人之住所瀋陽市文聖區忠心街四段壹七壹號 一、設置經理人之處瀋陽市文聖區忠心街四段壹七壹號康德七年拾貳月拾八日登記　瀋陽區法院

○營口大通汽船株式會社變更 一、監査人盧僞漢牟伯林呂子陽康德八年五月二十六日重任康德八年六月九日登記

○怡昌合名會社變更 一、康德八年六月十日社員楊世昌將其出資額全部讓與何汝平退社何汝平讓受之入社如左國幣一萬圓全部履行何汝平河北省天津特別市河北三馬路元緯路一康德八年六月十一日登記

○天和東合名會社解散清算人選任 一、康德八年五月三十一日因總社員之同意解散 一、清算人之姓名及住所高子猷營口太康區福民街第四十一號康德八年六月十六日登記

○天德恒合名會社清算結了 一、清算結了之年月日康德八年六月十五日

○宏順興瑞記合名會社解散及清算人選任 一、康德八年五月三十一日因總社員之同意解散 一、清算人之姓名住所文允寬營口市通惠區豐樂街第十號康德八年六月十九日登記

○交通棧業合資會社變更 一、康德八年六月二十二日無限責任社員李春霖讓受有限責任社員一名之出資額而將其出資額及履行之部分變更如左國幣八千五百圓全部履行無限責任社員李春霖 一、同日有限責任社員之數及出資之總額變更如左國幣四萬五千五百圓五十五名 一、康德八年六月二十二日設立支店於左地支店海城縣大石橋街關帝廟街第六十四號康德八年六月二十六日登記　營口區法院

○滿洲中央銀行支行移轉（支店）一、康德八年六月貳拾九日通遼縣城內南大街八參號之支店移轉於左地 一、支行通遼縣通遼街永福區永福大街第拾牌參貳號康德八年七月拾七日登記　海城區法院

○滿洲中央銀行支行變更（支店）一、康德八年陸月貳拾日鐵嶺市北五條通リ拾肆ノ七之支行變更如左支行鐵嶺市大和區北五條通壹肆之一康德捌年七月貳拾九日登記　岫巖區法院

○滿洲中央銀行變更（支店）左開者於康德八年七月拾五日重任理事新京特別市大同大街五百壹號滿洲中央銀行總行理事阿部普左開者於康德七年拾月貳拾四日重任監事新京特別市大同大街五百壹號滿洲中央銀行總行監事廷候新京特別市大同大街五百一號滿洲中央銀行總行監事丁士源康德八年八月五日登記　清源區法院

○滿洲中央銀行變更（支店）一、康德八年七月拾六日選任經理人如左經理人之姓名住所清原縣清原街西大街貳四貳號劉錫屏營業主之姓名住所新京特別市大同大街五百壹號滿洲中央銀行設置經理人之處清原縣清原街西大街貳四貳號康德八年八月壹日登記　清原區法院

○滿洲中央銀行變更（支店）一、康德八年六月貳拾日鐵嶺市北五條通リ千四ノ七之支行變更如左支行鐵嶺市大和區北五條通壹四之壹康德八年七月貳拾九日登記　寬甸區法院

○滿洲中央銀行變更（支店）寬甸縣寬甸街永安街九七號經理人姓名住所苑乃達營業主之姓名住所新京特別市大同大街五百號滿洲中央銀行設置經理人之處寬甸縣寬甸街永安街九〇號康德八年八月六日登記　寬甸區法院

○滿洲中央銀行（支行）一、左開者於康德八年七月十五日重任理事新京特別市大同大街五百一號滿洲中央銀行總行理事阿部普 一、左開者於康德七年十二月二十四日重任監事新京特別市大同大街五百一號滿洲中央銀行總行監事鄭廷侯同所監事丁士源康德八年八月六日登記　岫巖區法院

○株式會社志城銀行變更（支店）一、康德八年五月貳拾依行區劃變更翁牛特右旗赤峰二道街西甲貳牌參壹號之支店變更如左翁牛特右旗赤峰街協和街甲貳牌貳四之參 一、同日依行政區劃變更董事曹師爾之住所變更如左翁牛特右旗赤峰街協和街甲貳牌貳四之貳康德八年六月拾參日登記　赤峰區法院

○滿洲中央銀行支行設立（支店）一、康德八年三月十日設立支行於左地支行北京特別市內一區王府井大街一一三號康德八年三月二十四日登記　錦州區法院

○滿洲中央銀行支行移轉（支店）一、康德八年六月貳拾九日通遼縣城內南大街八參號之支行移轉於左地支行通遼街永福區永福大街第拾牌參貳號康德八年七月七日登記　興京區法院

○滿洲中央銀行支行設立（支店）一、康德八年三月十日設立支行於左地支行北京特別市內一區王府井大街壹壹參號右康德八年三月貳拾四日登記　凌源區法院

○滿洲中央銀行變更（支店）一、康德八年七月拾五日左記者重任理事理事阿部普新京特別市大同大街五百壹號滿洲中央銀行總行 一、左開者於康德七年拾貳月貳拾四日重任監事監事鄭廷侯新京特別市大同大街五百壹號滿洲中央銀行總行監事丁世源新京特別市大同大街五百壹號滿洲中央銀行總行右康德八年八月六日登記　凌源區法院

○滿洲中央銀行移轉支店 一、康德八年六月貳拾九日通遼縣城內南大街八參號之支行移轉於左地支行通遼縣通遼街永福區永福大街第拾牌參貳戶康德八年七月九日登記　綏中區法院

○滿洲中央銀行變更 一、左開者於康德八年七月拾五日重任理事新京特別市大同大街五百壹號滿洲中央銀行總行理事阿部普左開者於康德七年拾貳月貳拾四日重任監事新京特別市大同大街五百壹號滿洲中央銀行總行監事鄭廷侯新京特別市大同大街五百壹號滿洲中央銀行總行監事丁士源康德八年八月五日登記　綏中區法院

○經理人選任 一、經理人之姓名住所嘉樹北鎮縣北鎮街西大街路北七號 一、營業主人之姓名住所滿洲中央銀行新京特別市大同大街五百壹號 一、設置經理人之處北鎮縣北鎮街西大街路北七號

○滿洲中央銀行支行變更（支店）一、康德八年六月貳拾日鐵嶺市北五條通リ拾四ノ七之支行變更如左支行鐵嶺市大和區北五條通壹四之壹康德八年八月一日登記　北鎮區法院

○經理人選任 一、經理人之姓名住所吳英盤山縣盤山街天順區第三號 一、營業主之姓名住所滿洲中央銀行新京特別市大同大街五百一號 一、設置經理人之處盤山縣盤山街天順區第三號康德八年八月二日登記

○滿洲中央銀行變更（支店）一、左開者於康德八年七月十五日重任理事理事阿部普新京特別市大同大街五百一號滿洲中央銀行總行 一、左開者於康德七年十二月二十四日重任監事監事鄭廷侯新京特別市大同大街五百一號滿洲中央銀行總行監事丁士源新京特別市大同大街五百一號滿洲中央銀行總行康德八年八月五日登記　盤山區法院

○滿洲中央銀行支行變更（支店）一、康德八年六月二十日鐵嶺市北五條通リ十四ノ七之支行變更如左支行鐵嶺市大和區北五條通一四之一康德八年七月三十一日登記　彰武區法院

催眠術 ▲通信教授▲保証成功▲

學習催眠術有修養身心健體魂及解決宇宙一切奇妙現象之功能知遠方情形預卜未來吉凶及種種奇妙不可思議之實驗又能治一切奇難病疾藥石不能治及嗜好不論者皆收奇效學習最易不論男女老少凡能看普通報紙者皆能通信教授紹法修習早日成功施芳州傳神學研究所長創州博士主任徐銘名馳天下日與載道各地學者來函請求優待各界大募學員（通信教授學費貳拾圓正講義及郵費在內）希望者切勿錯過良機備有報名單函索即寄接洽納費

通信處大連市西崗街二九六番地 德和大藥行內寓 電話三一三七九

施芳州傳神學研究所大連代理員 于升庭啓

痔瘡藥

化痔龍土散 外敷 化痔膏

○適應症 痔瘡・痔漏・大便走血・脫肛・肛門破裂・結痔・肛管・肛門腫脹・便秘・肛門病症・血管流・奇痛奇癢・一切

函索痔瘡說明書附郵票六分即寄

△招募各省代理

奉天大西關大街下頭路北八十八號 張三多堂 藥店

梁宅家傳成藥

奉天省新民縣　買一送一

滑精　鼠瘡　吐血

光明醫院 眼科專門

院長 王義心

北滿醫院 內外科 戒煙花柳科其他一般

院址 奉天市小北街一段三四號 電話（四）一四〇二番

月刊雜誌 理想的日語研究的雜誌 （日本語）

每冊三角郵費一分 半年壹元七角（郵費在內） 全年參元一角（郵費在內）

函購手續

發函所 善隣社 電話（三）二一五六五番 轉賬號碼大連四二九二番

廣告事務請通 電話二－一八九七

惟患年久的淋病與婦女病（冷症赤白帶）

一瓶八圓即足 △百發百中 △保能斷根 △永不再犯

男女患者諸位請速購服以

在世界特出的神効秘藥

京城 都藥房淋藥

嘖嘖好評

本藥為預防花柳病絕妙之聖藥

合資會社 都藥房

全滿總配給所 奉天江ノ町八 まむし蝮藥房 電話（三）四五五五番

全滿各地有名藥店均有代售

治得真快

破淋恩 片

本劑「破淋恩」係配合至純的兩種化學要素所精製，乃為最高標準的複基化學療法劑，博取各界之絕大稱讚也。

即因毫無何等副作用，故能服得治効之量，而在最安全裡，必收正確無比的治癒効果，一旦治後永免其復發。

尤因其成分最純粹，故於內服後，經過腸壁，神速收吸於體液，立即滲透於各組織病巢，發揮強烈無比的殺菌作用。

因之對於一切化膿症、及淋性諸症，必在數十時間內、收見完全斷根之効果。

二〇片・一〇〇片　各地藥房均有出售

一手發賣處 稻畑商店奉天出張所 奉天市千代田通四〇 奉天貿易館內

製造發賣處 日本染料製造株式會社 大阪市此花區春日出町

專治疥瘡痒癬皮膚諸症神藥

除濕止痒　部癬瘡疥

斯咖伯爾

百用百効　四季常備

製造發售處 第一製藥株式會社

代售處 各地大藥房均有

治梅聖藥

新坦霸爾散

製造發售處 第一製藥株式會社

代售處 各地大藥房均有

五淋白濁靈藥

於東亞初誕生神効卓著的純正疏份亞密度劑

特靈伯爾

五淋白濁一瓶斷根　只以內服克奏神効　立即痊癒

片劑 二〇片 一〇〇片 五〇〇片

製造發售處 第一製藥株式會社

代售處 各地大藥房均有

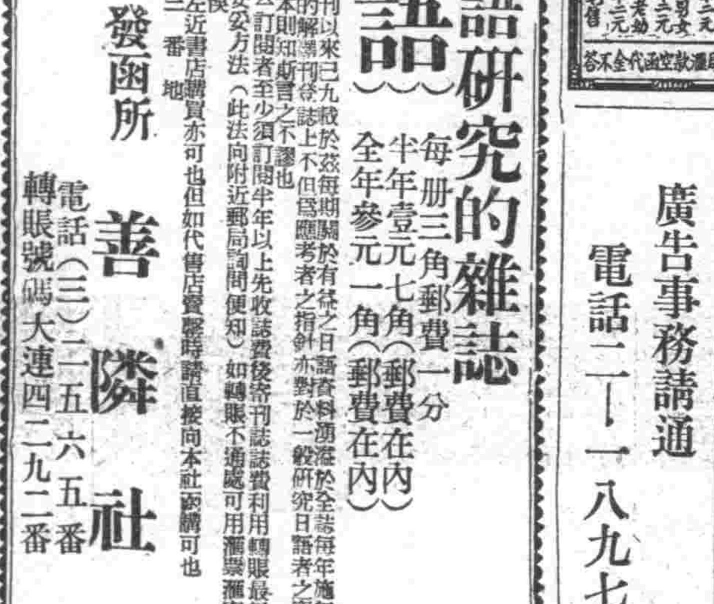

勝於注射之偉効

●不只是個自己一人，連把家族特別子孫也都破壞的便是梅毒，然而普通經過第一期後，因不見表面症狀而不治，結果却惹種種巨禍。

●驅梅之法甚多，有注射、有內服，其中最好，總服『毒掃丸』可免注射之麻煩却得百倍之効・本劑強大的除毒淨血偉効，服後立即發現。

●就因身中各處的梅毒體毒病菌等不許其逃避而完全殺除，同時以淨血作用、補腎作用等相協而發現故一舉而可得除毒強身延年之効。

定價＝普通用……一元、二元、三元、重症用……二元、三元、五元。各地藥房均出賣

總行 山崎帝國堂 東京市神田區花房町

毒掃丸

萬壽塔雪花膏

マスタークリーム　バニシング

浸潤的効果！

風靡在皮膚的營養那不過只能爽快一時這是大家都覺到的罷！刺世爾在科學的國家德國得到特許的是因爲他能浸潤肌肉而收榮養的效果所至的應用刺世爾製造的唯一的雪花膏萬壽塔馬尼眞宮防止皮膚的生粗和對于我們皮膚生色有多大効果呢？對於這個粧品諸位試問一問曾經使用過萬壽塔馬尼眞宮的朋友們就可以知道了！

女士們爲防止皮膚生粗化粧時預先擦抹他！先生們剃鬍以後的塗抹是最好的！